工商晚報
THE KUNG SHEUNG EVENING NEWS

每日兩大張下午四時出版

督印及承印：工商日報有限公司
香港灣仔分域街十八號

電話：編輯部：七七七六六〇七　採訪部：七七六二一九二　營業部：七七三二〇七　社長室：七六四八五四
中區辦事處：二二一六〇　二一二三八　二五四九五
電報掛號：二〇七五
郵政信箱：二十六號
新聞紙類（八四三）號

出紙兩大張　售價壹毫

今日天氣：預測今日吹輕微西南風，天色晴朗，甚熱。

尖沙咀遊客區某家國際知名餐館一身蟻
被突擊檢查人員光顧

衞生局出絕招 派差之前保密

各區檢查幫辦的工作臨時亂點鴛鴦譜。油蔴地的任務，可能改由筲箕灣區的幫辦負責執行。

【本報訊】為着保障市民生命安全，市政衞生當局，已推行一項食肆晚間突擊檢查，據說，由於這項工作的嚴厲執行，若干食肆已遭受檢控，並被法庭嚴重處罰，使他們對店內的措施，已不敢草草從事。據謂：九龍遊客區內一間國際知名的食肆，並在這次晚間突襲檢查中可能被檢控。

食肆的晚間突擊檢查據說，原本是市政當局老早定下的一條工作法規，但，一向並未實際執行，直至霍亂病進襲本港之後，始展開工作，尤以現在霍亂病在本港停留之間，執行更為嚴厲。

食肆晚間突擊檢查對象，是包括全港九新界的茶樓、酒家、餐廳、冰室與及販賣雪糕雪條的地方。執行這項突擊檢查的工作人員，全部由高級衞生幫辦執行，對檢查要點，非常詳盡，由入門口而至厨間廁所，無不鑽溶注視，一經發覺有任何不完善的地點，執行檢查的工作人員，即予以警告，着令立即改善，并且在指定改善期間之後，而仍有不完善的發現，即提出控告。

一間食肆，假如不依照食肆清潔法例去經營，隨時可被檢控的罪名達十餘項之多。

法例指定，任何違反的食肆牌照主持人，可被判罰欵最高額為港幣二千元，倘有再犯，當局並可能考慮提出停牌的處罰，食肆被控四項罪名，則控票的最高罰欵為八千港元。

據說：食肆夜間突擊檢查的執行人員，市政衞生當局是每晚臨時派差，而非由原區工作人員執行，很可能油蔴地區的檢查工作，是由香港筲箕灣區的工作人員執行。同時，這項突擊檢查工作，事前並無通知。

由於突擊檢查的嚴厲執行，食肆為着避免控告，或停牌的處罰，因此，無時無刻不小心地處理食肆內的一切清潔問題。

反共游擊隊突襲 海豐遮浪墟公社
水產收購站死傷二十六人

【本報訊】中共連日來正大肆叫囂宣傳「一堅決、全部、徹底、乾淨殲滅美蔣武裝特務」，但據一位大陸來客昨天對本報透露可靠的消息說：粵東海豐遮浪墟漁業公社一個水產收購站，最近被活躍的反共游擊隊炸燬了，該處二十六名的共幹、民兵等，死傷狼藉！反共游擊隊安全撤退。

據該獲悉是次突襲的人士描述稱：反共游擊隊於上月二十六日凌晨二時，突入了海豐縣屬的遮浪墟，在全無驚覺底下以迅速的行動爆破了該墟漁業公社水產收購站的一列十間平房；當轟隆兩聲巨響爆出時，全墟的人都被驚醒，起視之下，現場只見火光熊熊，該列房子中的共幹民兵，死傷達二十六人。而相信是佈置此次爆炸行動的反共游擊隊，則已逸去無踪，附近只見貼上很多反共標語和散落一些反共傳單。

事後翌日海豐縣方面中共駐軍等單位，紛紛派員到場調查，擾攘一番，並拘去幾名所謂「可疑人物」。

……的無辜鄉民。

按：台北方面最近先後宣佈：國軍突擊隊，於上月間曾先後奇襲山東半島及粵東陸豐，分別獲得輝煌的戰果，人證物證俱經發表。

但中共的「公安部」於上月底發出所謂沿海「捷報」，侈言「殲滅九股美蔣武裝特務」，並一貫的叫囂「堅決、全部、徹底、乾淨殲滅」。可是，上述絕對可靠的消息卻證明——反共游擊隊在大陸上的活動已使中共寢饋不安，縱使共黨們怎樣叫囂，適足以證明其忙亂與虛怯吧了！

小評

狂漢，神經漢

昨天二十四小時內，九龍有一個神經漢跳樓慘死。香港有一個神經有問題的人，危立五樓天台作跳樓狀達四小時，幸被救回。

跳樓的原因本來很多，這裡不想論列；但像昨日發生的神經漢跳樓，我們以為政府的有關部門在事先就不宜採取袖手旁觀的態度的。

那個全身汚垢，無衣無褲，終日手舞足蹈，喃喃自語的傻人，在新填地街、西洋菜街一帶，終日遊蕩，已是衆見週知的事，請問公安當局，能夠任令他隨街遊蕩嗎？既屬神經不正常，

平時沒有人理會他，當他狂性發作時，又從而追逐之，狂人受此刺激，焉有更狂，從地下一直追上六樓，在追逐者，固然是想把他拘捕，但在被追逐者在神經過度緊張紊亂之下，他祇好作「飛身跳樓」了，雖然他本來會置死生於度外了，甚至不知有死生了，但讓他如此死去，似乎令人遺憾。

港九各地，流浪街頭的神經漢，也許仍不少，有責任者，奈何不在事先替他們多作打算呢？

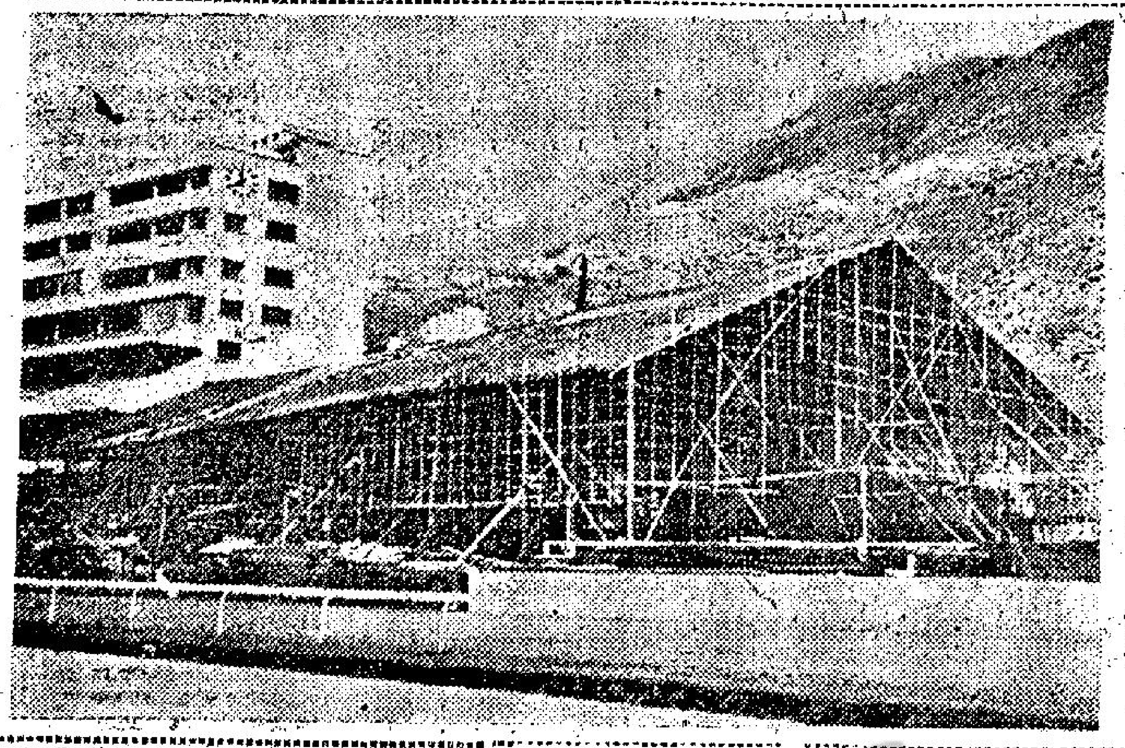

圖為馬會改建看台工程，漸入緊張階段。

青年狂揮利刃 父母皆被斬傷
沙田頭新村又有「大封相」
三年前由大陸來成日話有人捉佢

【本報訊】一名在三星期前從青山精神病院出院的青年，今日凌晨二時揮刀亂舞，其父被人斬傷，在糾纏中，青年的母親亦受傷。

據悉：該青年三年前從大陸來港，神經即不正常，常常說有人想捉他，要立刻逃走。父母便將他送入青山精神病院留醫，至三週時院方以其狀態良好，吩咐他出院，並給與藥物，囑他每星期來港檢查一次。

意外發生地點為沙田頭新村第三區二十號石屋，戶主名朱富，四十九歲，其妻林亞妹，四十五歲，有五子女，被疑揮刀傷人的青年為其次子朱欽海，廿一歲。

據悉：朱欽海在青山病院出院後，神態不時顯得有異，口中喃喃自語，家人均不以為意。至昨晚十一時許，朱欽海的神態又不正常，曾指着母親說：「你信唔信我斬你！」又說：「你地個個都來捉我，我要斬死你地！」家人見狀，均不敢安睡，直至今日凌晨二時十五分，他手中忽持菜刀，突然向其父斬去，其父抵抗時被斬傷左手。

朱欽海在大陸來港時讀到初中二，至於因何弄到神經失常，時刻說有人捉他，大概係在大陸時飽受威脅恐嚇所致，事發他被帶返警署，其受傷的父母被送入醫院。

馬會改建工程 進入緊張階段

馬會造福馬迷，兩個多月前上季賽馬提前結束，即連夜興工擴建會員棚北座，將原有的三層拆卸改為七層看台，以增加會員棚容納的三分之一。話說馬會此舉，可算是「十萬火急」，兩個月零四天前，上季最後一場賽馬完場後，「人去樓空」之時，即「一鋤打落」，眼見它「一棟棟塌了」！兩個多月後的今天，三層高的舊看台不但已無影無踪，代之者卻是一座掩護日夜開工的大竹棚。看圖知意，目前該處還正大力趕建地基工程。據說原定計劃，在原地上再建一座七層高的看台，要於九月上旬完成呢？不！不要急，他們不是號稱一日二十四小時不停開工，趕建嗎？秋風起後，馬蹄得得，環佩聲中，且看它高樓起吧！——行見秋後馬季開鑼，這個大竹棚的面目，當改為美輪美奐的七層大厦；屆時當不再有建築工人們的汗臭氣息在這個空間，換過來，聽是紳士淑女們的衣香鬢影！

本港財團被邀請 購買西德兩銀行

【本報訊】本港一投資組合，據說正承購兩間西德銀行。此消息係德國銀行業要員菲匯比博士所透露。渠昨日乘瑞士公司機赴曼谷前發表，渠曾向香港一投資組合磋商出售西德兩家銀行。

菲匯比博士未有透露承購價格，但謂，如是重要之商業交易之結果，將大大便利香港與西德之金融交流，及對香港有相當利益。

此間西德領事薛科拉被詢及是項重要商業發展時，則謂「余對此毫無所知」云。

今日訪葉錫恩
渣甸街小販代表要求援助解決困難

【本報訊】渣甸街小販被令遷入渣甸坊營業，因生意大受影響，他們將於今日下午三時，往見市政局議員葉錫恩女士，要求援助解決困難，該處小販又稱：此外，他們明天（七日）還將走訪貝納祺氏，然後於本星期三下午三時在渣甸街樂園菜館舉行記者招待會。

雲咸街住戶 小火燒電綫

【本報訊】中環雲咸街三十一號C今午發生火警，但隨即熄滅。起火原因是漏電。

發展淺水灣 興建新道路

【本報訊】政府為適應目前及將來淺水灣區交通的需要，將在淺水灣道興建一條新的叉路，該項新路工程在短期內即動工。

此一U型繞長達一千七百呎的新路，係在淺水灣道近香島道交界處的中段突出點起，在淺水灣上的山坡建一條入路於近淺水灣五八二地段處，即在淺水灣道的東邊。該新路的行車道全程濶二十二尺，兩旁並各有行人道，一邊濶九尺，另一邊濶五尺。

建路工程可望於本年九月開始，並希望能在九個月內完成，但須視乎開掘工程所遭遇到多少石岩而定。該路完成之後，將可開發十一英畝的土地，並可資建屋之用。

五十四名香港海員 在阿剌伯海遇險
他們在太平洋衛星號隨海漂流 後被印度炮艦馳救拖往孟買港

【孟買六日合衆國際社電】據此間於星期日晚接獲之消息稱：掛賴比瑞亞旗之「太平洋衛星」號油船，因船盤損壞於星期六在孟加拉港外之阿剌伯海漂流，現正被拖往孟買途中。印度炮艦「加瓦利」號正在拖帶該艘四萬一千噸之油船。該炮艦係於交趾附近遇到該艘自科威特載三萬九千噸原油駛赴日本之油船。據稱：該油船之香港華人船長，勉強同意拖往孟買。因孟買係離失事地點最近之港口。該油船上之五十四名海員均係華人。該油船預料將於星期一晚被拖抵此間。

偷車械刼案兩飛仔 被判處重刑
分別入獄四年與兩年

【本報訊】在持械行刼後乘汽車逃走中，被警員發覺放槍射擊中跳海後被拘的兩名男子，今晨在九龍地方法院分別被判入獄四年與兩年的最重處分。

兩名被告在承認控罪後，控方在透露案情中說：本年五月十五日清晨，本案首被告於香港銅鑼灣道四十號門前，將一輛停泊於該處的私家車九六六七號偷去，聯同本案第二被告行刼堅道七十三號。

控方說：當時兩被告在進入一名女子嚴潔艷的睡房後，以一柄餐刀將嚴女指嚇，并且用一張棉被將她蓋着，然後傾箱倒篋，刼去衣物四套。

兩被告得手後，乘偷來的私家車逃走，但，由當時是在清晨四時許，汽車的馬達聲驚醒住在附近的一名新聞從業員江楓，并在燈光中知道該車號碼是九六六七號，稍後，嚴在發覺兩被告逃走後，即會同丈夫向警方報告，大隊警員到場查究。警方立即通電查緝該九六六七號汽車踪跡，結果於當晨五時許，一名值勤於千諾道中的警員，發覺一輛與通緝中的汽車號碼相同，遂鳴令停車檢查，但，該車并未聽命，仍繼續行駛，遂鳴槍制止，槍聲響後，該車的呔被擊中，無法行駛，車上群飛相跳海逃走，但警方在深入追踪調查之後，兩被告相繼被拘，控方并說：首被告有多次犯案紀錄。

李福審法官在聆悉案情後，判令首被告入獄四年，次被告入獄兩年。

本案兩被告（一）陳昌，廿六歲，被控爆門行竊，械刼及偸車三罪，次被告陳志豐，廿四歲，被控爆門行竊，械刼兩項控罪。

外甥被控殺妗母 兩張櫈仔做兇器
今晨在高院刑庭審訊

【本報訊】外甥被控謀殺妗母案，今晨在高院刑庭開審，主控指出死者外孫目擊被告闖入死者老婦房內，兩手分持櫈仔向死者作擂鼓狀毆擊。

此案由副按察司史告勞審訊，因證供未完，押候續訊。

被告男子關明卓，又名關明，卅四歲，開平人，無職業，住馬頭圍道九十五號五樓，被控於本年四月十七日在九龍地區謀殺老婦胡茹珊。

被告由梁永濂大律師代表辯護，否認控罪，政府檢察司華爾孫主控，陪審員由四男三女組成。

主控檢察官申述案情說：這案是在本年四月十七日在九龍馬頭圍道九十五號五樓發生，死者老婦胡茹珊，六十七歲，與其女關彩瑞及其外孫等住在該處，此外還有被告關卓明，亦寄居那裡，因被告是死者外甥，生活全部由死者維持。事發之日，樓中各人俱已外出，祇死者及被告與小童數名死者外孫留家中，當時死者正在房內熟睡，死者七歲外孫女則陪同弟妹在廳間玩耍，該外孫女見被告左右手分持木櫈仔兩張，闖入死者房中，作打鼓狀向死者擊下，其後走出房外，該外孫女急行避開，走回其弟妹處。不久死者之女兒關彩瑞回來，赫然發現死者身受重傷，殭臥床上。

事發前死者女兒曾聽聞死者向被告責罵，指其終日遊手好閒，無所事事。事後政府醫官檢驗死者屍首，驗出死者致命原因，係由於頭顱骨被擊破裂，引致腦部神經震傷，其中以左邊腦部為嚴重。又驗出木櫈仔沾有B型血漬，死者血液屬B型，被告則是O型。四月廿日，一警探從被告身上搜出一張當票，乃押一件灰色衫的，乃跟踪將那衫贖回，結果發現衫上亦有B型血漬。乃立即報警。

四月份遊客來港創最高紀錄
共三萬六千七百人

【本報訊】各地來港遊客的數字，在本年四月份創一新紀錄，除中國籍遊客外，共有三萬六千七百人。以前的最高紀錄為去年十月份的三萬三千二百七十三人。

四月份的來港遊客包括美國人一萬一千五百六十九人，英國及聯邦一萬一千一百四十八人，其他一萬三千九百八十三人。

高級稅務官 根寧咸退休

【本報訊】本港稅務局高級稅務官根寧咸最近將退休，他在稅局服務已有十三年。

根寧咸在中國上海出生及受教育，戰時曾在英國皇家海軍服務，戰後一九五一年離開海軍加入本港稅務局服務，於一九六一年進任高級稅務官。

稅務局長德輝，將於後天下午四時半在該局內舉行一項儀式，代表稅局同人，致送紀念品給退休的根寧咸。

慶祝跑馬地分行開幕
酬謝顧客
月個一價一減大
英國名廠
Lec
利家牌 雪拒之王
用耐電慳．雪溶動自．大特量容．款觀夠東

	原价	特价
両立方尺半	$495	$395.
四立方尺	625	575.-
五立方尺半	780	695.-
七立方尺	980	895.

由 $395.- 起
各大電器雪拒行均售
總代理 華捷洋行有限公司
香港 砵甸乍街二十一號地下 電話：23552
跑馬地成和道53-59號 電話：775015
九龍 佐敦道43-43A號地下 電話：840345

法蘭西
醉瓊樓大飯店
擴充營業誌慶

唐標記鷄鴨欄　林記鷄鴨　聯泰蛋莊　細記蛋莊　生興乳鴿　大發肉食公司　新華肉食公司　奇美肉食公司　齊棧魚欄　李炳記海鮮　李容記海鮮　德昌糧食公司　新龍成油米行　紹棧海鮮　新富昌海味　永和祥辦庄　耀記海味　合利魚翅號　福榮海味　錦珍祥醬園　德利隆磁庄　朱記肉食　顯記海鮮　悅來肉食公司　大華肉食公司　劉林記肉食公司　萬隆肉食公司　興記生腸號　賢記鮮蝦號　大來什貨　羅秋記海味　海記芥末　同益醬料　華興號　祥泰行

合記號　新勝合號　黃來記　成昌鐵號　興棧炸肚　同昌行茶庄　松盛茶庄　文盛興公司　天民醬料　和益蠔油公司　全記菜欄　吳奇記菜欄　田記麵家　興記麵家　冠華行　富春茶行　廣信茶行　張財記　順發行　溢昌公司　永生和酒庄　永利威酒庄　金蘭酒行　崇文印務　海林印務　捷生印務　培記鷄鴨　其昌鷄鴨　兆興粉店　漢記蛋庄　萬隆牛肉　信昌什貨　冰記蔬菜號　豐華行

全敬賀

法蘭西
醉瓊樓大飯店
擴充營業
增設粵點早午茶市
晨早六時開始營業
陸羽名茶　粵式美點　名師精製　全日供應
一流客家廚師　金牌鹽焗肥鷄　大小壽筵喜酌　晚飯宵夜雀局
九龍彌敦道627至635A號二樓
（麗斯戲院側）
電話：八四三三六五・八四一六六二

競選總統提名預測 高華德呼聲最高
史克蘭頓遠落在高氏後頭

【華盛頓五日美聯社電】美國共和黨領袖們，已集中在舊金山，準備於星期一舉行該黨一九六四年大會。史克蘭頓在共和黨總統提名選舉投票中，遠落於高華德後面。美聯社之一千三百零八名代表投票調查之初步結果如次：高華德七百一十票，史克蘭頓一百四十六票，洛克斐勒一百零五票，洛治四十五票，史密斯十五票，尼克遜三票，寵兒九十八票，未承諾者一百八十六票。高華德之總票數，已超過被提名所必需之票額六百五十五票。其總數包括在初步選舉法中所贏得之一百一十八票，由州或地方所授予之二百五十七票，個人意願之六十二票，另寵兒之二百七十三票。據接近史克蘭頓之人士於上週透露稱：彼等正集中力量，在廿三個州中爭取三百四十名代表之投票，該批代表中，約有一百八十名相信傾向高華德者。接近史克蘭頓之人士稱：實際上史克蘭頓與高華德之選票差額祇為約七十五至八十票。高華德雖擁有七百張以上之選票，但渠仍未宣稱勝利。

【賓夕法尼亞州哈立斯堡六日合衆國際社電】洛治於星期日與史克蘭頓會談一小時。會後洛氏告記者稱：前總統艾森豪「將在舊金山發表有關某幾件事情之主要談話」。洛治直率拒絕透露渠希望艾森豪能作何談話。但據稱洛氏係要求艾森豪公開支持史克蘭頓之總統提名競選。史克蘭頓謂：渠曾於星期六在電話中與艾森豪交談，談論競選之情形。當被問及渠是否期望艾氏之支持時，史氏謂：「我與艾森豪將軍之間，並無特殊協議。」史氏稱：共和黨賓夕法尼亞州議員史各脫，將為其於七月十三日開始之共和黨全國大會中之代表人。史氏未有透露何人將在大會上宣佈其提名。但據推測：前總統之介弟，現任合金斯大學校長兼馬利蘭州共和黨代表之密爾敦．艾森豪可能為史氏之提名人。

【舊金山五日路透社電】舊金山準備應付約三萬人，於七月十三日共和黨代表大會舉行時，進入市內。該批人之目的，在於報導新聞，擁擠，投票及可能成為一九六四年共和黨總統提名候選人。共和黨代表大會將在「牛宮」舉行，該處與市中心相距八哩，乃一個可容一萬六千人之競技場，係在民主黨士氣低沉時，徇著名民主黨黨員羅斯福總統之請而建造者。到七月十三日，約有一千三百名共和黨代表與人數相同之副代表，將受到各方注意，雖則彼等之人數遠不及從世界各地而來之記者、各候選人之支持者與代表大會之職員。該項代表大會暫定為五天，在該五天內，每日將充滿支持各候選人之盛大巡行、諸會、策劃，及通常在代表大會會場上出現之羣衆混亂情形。

【喬治亞州．阿蘭大市五日合衆國際社電】阿拉巴馬州長華萊士稱：渠將會在十六個州競選總統，包括：紐約、伊利諾、威斯康辛及印第安那在內。華萊士於阿蘭大市發表之一篇演詞中又謂：渠將會設法阻止選舉人投票該民主黨及共和兩黨總統候選人。該位州長表示：渠經已有具體之計劃，在北部四個州，並在下述諸州競選：佛羅里達、喬治亞、南卡羅林納、北卡羅林納、佛吉尼亞、米蘇里、肯塔基、阿肯色、田納西、密士失必、路易士安那及阿拉巴馬州等。

泰勒抵檀香山 與美將領會談
寮共謂上月共傷美機十架

【檀香山五日法新社電】美國新任駐南越大使泰勒將軍，於今日本地時間上午九時自華盛頓抵達此間。泰勒將在此作短暫逗留，即將飛往西貢任所。泰勒於此逗留期間，將與新任美軍駐太平洋總司令沙普海軍上將及其他高級將領會談。泰勒於機場告記者有關南越最近之局勢稱：「最近之報告係使人鼓舞者。」泰勒預定於星期二上午九時（西貢時間）抵達西貢。

【東京六日合衆國際社電】共黨越南通訊社星期日稱：在本年上半年當中，南越共黨叛軍使政府軍蒙受損失軍隊七萬一千名，其中包括變節投降共黨之二萬九千名在內。中共新華社河內通訊轉載該越共通訊社消息稱：新任駐南越美軍司令韋斯摩蘭將軍，本年一月抵達越南以來「幸免於死者兩次」。該消息稱：除死傷之外，陷落號稱為「南越愛國軍民」叛軍手中之地區已擴大至南越全部領土四份之三。該消息並稱：「據一九六二年之統計數字指出，美國侵略者每月死傷二十二人，此數字於一九六二年底增至七十一名，並於本年上半年增至一百三十七名」。該消息繼稱：政府軍哨站於本年上半年為叛軍所摧毀者，比去年全年多兩倍半，此外，「人民軍（即共黨）聯合地方人士切斷敵人（即政府軍）交通線與其他軍用車輛，並擊傷或擊沉船隻八十四艘，包括一萬五千噸之一艘航空母艦在內。」該消息稱：其他方面成就，叛軍擊落或擊傷政府軍飛機四百九十八架，比之一九六二年擊傷或擊落者多四倍，並鹵獲各種武器五千六百件及大量其他作戰物資。叛軍得地方人民之積極支持，在南越各地摧毀一千七百三十二個戰略村莊，並解放此等村莊之居民一十萬名。

【巴黎五日法新社電】此間收聽新華社廣播稱：寮共反飛機部隊本日宣稱：寮共反飛機部隊在過去卅天中，擊落並擊傷十架美國噴射機及TA二八。

西德壽星公表示 每日抽雪茄十枝 可獲得長命百歲

【西德堡格五日法新社電】一百零一歲之弗利斯與其太太杜拉，本日在此間慶祝彼等結婚七十五週年紀念。弗利斯太太今年九十五歲，其丈夫前係一位教師。弗利斯稱：其長壽是由於「每日吸十支雪茄及飲「杯好酒」」所致。

美國白人酒店 接待黑人旅客

【密士失必州傑克遜五日法新社電】此間一家以前專為白人而設之旅館，今日接納兩名黑人為其顧客，此乃本市白人旅館招待黑人之首次，而且並未引起意外。此兩黑人為美國有色人求進步協會會員。按：詹森總統上星期簽署民權法案。該法案規定旅館之種族歧視是非法行動。

以五記直擊拳 柏德遜擊敗麥鍾 將與克拉爭拳王
克指柏氏無名小卒不願出戰

（合衆國際社無線電傳真）

【斯德哥爾摩六日合衆國際社電】前世界重量級拳王柏德遜，於星期日晚以十二個回合，擊敗美國洛杉磯之麥鍾，並準備參加另一場世界重量級拳王之爭奪戰。柏德遜以五記直擊拳，粉碎了麥鍾染指世界重量級拳王之希望。在斯德哥爾摩羅秦達大足球場觀戰之觀衆約有四萬人。該場賽事是淘汰賽，獲勝者將可能與世界重量級拳王克拉一較高低。

【芝加哥六日合衆國際社電】世界重量級拳王克拉星期日稱：他不欲與柏德遜比賽，因該前拳王是「一個無名小卒」。克拉謂：渠不以為柏德遜能於星期日在瑞典斯德哥爾摩擊敗麥鍾，「他（柏德遜）是一個無名小卒，我無意與此一無名拳手作賽」。克拉又謂：渠不擬於一九六五年以前出賽，較早時，克拉之經理人摩克森稱：克拉將於九月或十月間，與李斯頓或鍾斯作賽。但克拉在此間稱：渠「不欲在一九六五年以前出賽，余祇準備再賽一次，然後做一位國際回教牧師。」

上圖說明：圖為七月五日在斯德哥爾摩舉行之重量級拳賽中，麥鍾（右）於前拳王柏德遜揮拳時躲避之情形。柏德遜在一場有裁判人之比賽中，以十二個回合獲勝後，將參加另一次世界重量級拳王爭奪賽。

克拉說：我唔想打！

美兵赴東柏林 被人開槍擊傷

【柏林五日法新社電】訪問東柏林之一個美國大兵，於本日被人開槍擊傷。一個美軍發言人謂：據傳該個士兵曾犯有盜竊行為，但并不獲知何人向其開槍射擊。渠經被舁往在西柏林之美軍醫院留醫，渠之情況，係「令人滿意」。

尼亞薩蘭獨立 因邀中華民國 毛幫不敢參加

【尼亞薩蘭．布蘭泰爾五日法新社電】據此間總理班達本日在此間宣稱：中共經已拒絕派遣代表參加尼亞薩蘭之獨立慶祝，因中華民國亦經被邀請參加故也。印尼於較早曾拒絕參加慶祝之一項邀請，因馬來西亞曾被邀請派遣代表出席參加。據班達在此間宣稱：中共駐坦干伊喀大使何英於較早曾被邀前來此間參加各項慶祝，但渠經已取消此行。據班達昨日提及渠向兩個中國發出邀請稱：「余并不參加彼等之爭執。余雖不欲被牽入冷戰漩渦。」

【莫斯科六日法新社電】據蘇聯「塔斯社」本日消息：蘇聯總理克魯曉夫，經已通知新近獲得獨立之馬拉威（即尼亞薩蘭）謂蘇聯正式承認該國。

合衆國際社無線電傳真

拉曼斥責印尼 與共黨聯絡 在邊境活動
李光耀反對組馬菲印邦聯

【新加坡五日法新社電】據馬來西亞總理拉曼本日在此間宣稱：若干印尼人，正與出沒與泰境間之馬來西亞共黨亡命之徒互相聯絡。拉曼係由吉隆坡前往倫敦俾出席參加英聯邦總理會議途中在此間逗留期間發表此項聲明。渠謂：該等印尼人，經已由彼等在蘇門答臘北部之基地進行聯絡。拉曼并謂：甚至在印尼與馬來西亞「對立」政策開始發動之前，印尼即已在該兩個地點之間建立供應線。據稱：「吾人情報人員，經已獲知此事，吾人刻正採取適當步驟。」拉曼并謂：馬來西亞共黨，現計劃在馬來西亞境內恢復各項恐怖行動。渠謂：除非印尼在馬來西亞內陸獲得一個立足點，否則該計劃將不會得成功。

【新加坡六日路透社電】據新加坡總理李光耀昨夜宣稱：渠所領導之執政黨人民行動黨，反對馬（來西亞）、菲（律賓）、印（尼）邦聯。李光耀在此間發表演說，謂：「吾人并不畏懼馬菲印邦聯。吾人將與該個邦聯對抗，因此係一種種族觀念故也。如果此項計劃變得實現，則此舉將一定使到馬來西亞瓦解。」李氏并謂：印尼電台曾公開承認馬菲印邦聯係一種政治概念，保皆在使到在東南亞之馬來人聯合一致。該人民行動黨，自一九五九年以來即已統治新加坡，并在馬來西亞一五九席國會中佔有十三個議席。

噴火女郎的玩意 舉行無上裝禮服晚會？
原來個個服裝整齊

【紐約寓特米爾六日合衆國際社電】失望之觀衆於星期日觀察：一個標榜為美國首次穿着無上裝服式之晚會，結果變為一個平靜而有衣服蔽體之集會。紐約四名噴火女郎——姬莉斯汀娜、鮑羅西、南絲武華德、珠黛湯普遜與姬茲爾等四人，在長島南岸之提濱大廈舉行此次晚會。姬莉斯汀娜，曾因一度以祼露玉胸部之照片而登載於婦女雜誌封面而見知於紐約社會。伊在「請攜無上裝泳衣入席」之請柬上署名。記者與攝影師趕急赴會並報導稱：最低限度，直至晚會於星期日晨早散會時為止，所有來賓皆穿着全身掩蔽之服裝。南絲武華德稱：「姬莉斯汀娜此舉不過是一種嬉戲而已，其實此次晚會甚為恬靜安詳」。

【約翰尼斯堡五日路透社電】南非共和國婦女協會會員莫雷夫人，今日於被刊登報上之談話內稱：婦女被發現穿着祖胸泳裝或祖胸常服者，則不論其究為何人，應遭當衆塗以柏油，黏以羽毛，作為懲罰。莫雷夫人稱：「祖胸裝危及全球婦女之道德，設計此種裝束之男子，係在利用婦女之身體，而使一己之荷包豐飽。」（在澳洲雪梨市某夜總會之舞蹈女郎於步經該市商業中心區坐小輪橫渡雪梨港一去一來之際，粉紅上衣內所穿為一爆祖胸衣服。伊在輪上脫去粉紅上衣時，吸引大批人之視線。一名過海搭客稱：「過海花兩先令，所值實在不差。」

【紐約五日美聯社電】羅馬之女伯爵包羅絲，曾為美國某雜誌拍祼體照，據稱：伊為昨晚所開派對發出之請柬上言明：受邀之女賓可着祖胸泳裝赴會。包羅絲今日告記者稱：結果，到會之賓客無人着此大胆之泳裝，個中原因何在，伊未更作何透露。

【羅得島新港五日法新社電】在訪問新港參加第十一屆爵士音樂節之數千青年，在此間海灘與警察發生衝突之後，約有一百人於本日上午在此間被捕。該等動亂事件，係於該等在海灘上逗留一宵之青年，開始拆除海灘小屋，俾生起一次大的野火時，於上午三時（當地時間）開始發生者。估計有一百名之警察，於彼等設法干涉時曾遭遇磚塊與玻璃之襲擊。在兩小時之後，該項衝突，方始停止。該等青年曾在音樂節傾聽第一流爵士音樂家演奏爵士音樂。四年以前，在該音樂節所曾發生之同樣動亂，曾引起警察使用催淚彈，俾驅散該等青年。

美商人打球 遭閃電擊中

【科羅拉多州丹佛市五日美聯社電】此間一商人於昨日遭閃電擊中兩次。當事之商人名巴特遜，五十三歲，係在此間市郊一哥爾夫球場上連同另外三名打哥爾夫球者遭閃電擊中。彼等向球會大廈奔跑時，巴氏復遭另道閃電擊中，後被抬往醫院，情形雖屬良好，身上若干部分則有灼痕。

魏道明向日皇 呈遞到任國書

【東京六日美聯社電】中華民國新大使魏道明，於星期一在東京皇宮向日皇裕仁呈遞國書。魏氏係代替張厲生出任該職。張厲生由於中華民國對日本與中共建立貿易關係表示不滿之故，經於去年十二月辭職。一般認為台北恢復派駐大使之決定，及日本外相大平正芳於週末前來台北之訪問，係顯示雙方均願望依照較密切基礎恢復各項關係。

巴黎絞殺案兇手 勒斃十一歲男童 雷澤被捕後認罪
就逮之前致函警署自吹自擂

【巴黎五日法新社電】法警察今日宣佈：他們已捕獲那個「殺人兇手」，此人膽大妄為，一個多月來曾經寫了五十八封信，給報館及政府人員，誇張他的罪行。此人名喚雷澤，是巴黎附近維爾祖夫神經病院的侍役。警察說雷澤承認勒斃十一歲兒童達倫，屍體於五月廿七日在巴黎附近的樹林發現。他在謀殺達倫後卅八天被捕，是由於他報告他的汽車失竊，警察查出車主名雷澤，此是謀殺兇手。他的汽車是兩匹馬力經濟型薛特倫牌子，警察因他報告失竊，及後來如何尋獲的情形，不無不實，引起懷疑。

星期六下午，警察搜查巴黎酒店房間，雷澤自從本年春開始，即已居停酒店，因他的妻子進了維爾祖夫神經病院留醫。在酒店房間裡，發現他搜集大批法國及英國報紙，包括倫敦每日快報。雷澤曾不斷寄信給法國的日報，及每日快報，誇張他所幹的罪行，及他的技巧，愚弄警察。他搜集的報紙，由「勒殺案」發生開始。在酒店的房間，并有雷澤字跡，經過專家分析之下，證明其中有趣的筆劃，與這個兇手的字跡相同。當局整夜不斷訊問口供，雷澤起初堅決不承認他是殺人兇手，但最後終於招認。

雷澤謀殺小孩子，已屬兇殘可怖，更使人恐怖的是他在這幾週來，每日俱寫信報紙，嘲笑警察，關於他的身份，則透露或真或假的消息，并揚言再殺另一個孩子，弄到滿城風雨。巴黎地區許多小孩，提起勒斃人的兇手，無不恐怖。學校的男女學生，互相傳說，在附近「發現」這個「殺人兇手」，同時這個兇手，顯然幻想自己的伎倆成功，不斷發出恐嚇嘲笑的函件，有的寫給死者的父親。最近有一封信，自認是「殺人兇手」，曾盜竊男護士雷澤的兩匹馬力薛特倫牌子的汽車。

圖片說明　一個法國精神病院侍役雷澤（年廿七歲，圖中）於七月五日供出渠曾窒息及勒斃年十一歲之男童達倫，渠隨後并在卅八天內將五十八封信函致送與警方及報紙，誇言此事。警察方面謂：渠係所謂「巴黎絞殺案」之兇犯。圖為雷澤認罪後站於兩個警官間之情形。

出賣重要情報 法國官員充蘇間諜
被控以賣國罪

【巴黎六日合衆國際社電】力謂曾將盟國軍事秘密售與蘇聯俾阻止戰爭之一個前北大西洋公約組織法國主要官員，於星期一以犯有賣國之罪名在此間受審。佐治巴克斯（年五十歲）於去年八月十二日被捕時，任職為北大西洋公約組織副新聞處長，渠將在安全法庭受審。巴克斯被控犯有由一九四四年至一九五八年期間將北大西洋公約組織各項秘密（包括法國國防與政治情報）出賣與蘇聯之罪名。據警察宣稱：當巴克斯被捕時，渠承認渠曾將關於西方在柏林軍事策略之文件，遞交與蘇聯，據警察宣稱：巴克斯在其供詞中曾告知彼等，謂渠對於柏林局勢感到不安，并謂：渠需要向俄人提出保證，證明彼等如果採取任何極端措施，則西方將立即加以報復。巴克斯力謂：渠做到此舉，「係在於使到東西方之勢力獲得均衡，以免發生將顯示一種啓示錄性質之衝突。」

日對中共貿易 比去年增一倍

【東京五日合衆國際社電】據日本與中共進出口商協會宣佈：日本與中國大陸之貿易，在五月底經已達至一億美元之數額。該聲明并謂：此係比去年同期多過一倍，去年同期之數額為四四、六九〇、〇〇〇美元。該聲明并謂：由一月至五月期內之出口貿易，共總額為四七、四四四、〇〇〇美元，入口貿易共計五三、三八九、〇〇〇美元。該協會并預測本年與中共貿易總額，將增至二億五千萬美元，此係遠遠超過通產省所確定之二億一千萬美元之目標數額。

巴拿馬學生 作反美示威

【巴拿馬五日美聯社電】巴拿馬學生發出恫嚇稱：除非在本月四日一次事件中被拘之十八名遊行示威者獲釋，否則，彼等會再發動反美示威。昨日，巴國學生擬遊行至美國控制之巴拿馬運河區內之沙勒廣場，惟在巴國國民警衛隊向天鳴槍與擲射催淚彈之下被驅散。消息人士稱：巴國教育部長索立斯代表被捕學生交涉之後，十八名被捕者中已有六人獲釋。其他十二人（包括在以前出現之反美示威中為赤色學生高級領導者之布烈頓在內）則仍在押，將被控以擾亂治安與襲擊國民警衛隊隊員之罪。

新聞鼻
日外相訪華
陳再思

中日關係漸趨正常

自從去年夏天，日本首相池田勇人失言，對美國記者說中華民國反攻大陸無望之後，引起我國上下一致的憤怒，蔣總統曾痛加駁斥。其後又因「維尼龍工廠事件」與「周鴻慶事件」，觸至中日邦交幾乎破裂，中國且撤回駐日大使，中日關係，一時惡化已極。直至今年二月，日本元老吉田茂訪華，才算緩和了憤懣的氣氛，再經過日本外次毛利松平的奔走，因此在魏道明使日不久之後，日本外相大平正芳，即於七月三日至六日，飛臨自由中國作了三天的親善訪問，他拜會過蔣總統，張羣、沈昌煥，何應欽等行政首長，據說談判空氣融洽，中日關係，至此才又春雲初展，漸趨正常化。

政經分離原則

儘管表面融洽，但真正實際的問題，在此三日訪問中，却似乎并未觸及，大平此次訪華，抱着一項基本原則，即其自己解釋之「政經分離原則」。換句話說，對大陸，日本從經濟觀點，將繼續與中共維持貿易，對自由中國，則從政治觀點，仍與我保持外交上之關係。因此，他一方面向我們解釋日本民間對大陸貿易之苦衷，要求原諒；一方面則在試探今後中日合作之可能。

蔣總統之談話

針對大平正芳之「政經分離原則」，蔣總統在接見他時，曾重申「中共為亞洲政治禍亂之根源，故所有自由亞洲國家之基本政治原則，應為反共。」又強調「日本不應專顧眼前利益。」「應認清本身在亞洲國家之重要地位，與應有之責任感。」義正詞嚴，必令大平有所警覺。

張沈即將訪日

大平三日訪華，雖無具體之談判，但却使中日雙方有更進一步了解，報載張羣與沈昌煥，已應大平之邀，將於九月訪日，這是對大平之答禮，亦可見中日關係在日益改進中。同時今年一月十日頒佈之「政府機構對日採購禁令」，聞即將撤銷，這當然也是此次訪問之結果。

中共在尼泊爾 準備另建公路

【尼泊爾加德滿都五日路透社電】據尼泊爾國家通訊社本日宣稱：刻在連貫加德滿都與西藏一條公路工作之中共技術人員，將於今秋在尼泊爾南部開始進行測勘另一條由中共所協助建築的公路之計劃。該通訊社謂：中共於本年四月間同意在所計劃興建長五百哩由東至西之尼泊爾公路建築其中一〇五哩之一段。該公路將在印度邊界橫跨尼泊爾全境，預料在中國境內該段公路，將耗費一億七千萬尼泊爾勞比（約九百萬英鎊）。刻在該項計劃之六百五十名中共技術人員中，有一名於本年四月由尼泊爾失蹤，并於去週在台重行出現，渠指摘中共之援助，係旨在傾覆尼泊爾政府。此項指摘，經被尼泊爾官員所否認。

克魯返蘇 處理內爭

【莫斯科六日合衆國際社電】總理克魯曉夫今日從其獻媚取悅於西方人之旅行返國，以繼續處理其共產家庭之秩序。據蘇聯塔斯社消息：克魯曉夫於其黨之報紙頌揚其過去三星期在丹麥、瑞典與挪威爭取朋友行動獲得「重大成功」後，乘船抵達波羅的海之巴爾易斯克港口。惟西方外交消息稱：克魯曉夫面對擴大共黨陣營危機逐漸增長之重大工作，渠將於本月較後時間在波蘭召集共黨國領袖討論此一危機。克魯曉夫所乘之輪船巴斯基利亞號經歷一夜海程之後，較預定時間提前十二小時抵達，而後轉乘火車返莫斯科，籌劃發表此行之報告。

漫長週末假期 美人五百喪生

【紐約五日法新社電】美國於獨立紀念日之「漫長的週末」假期中，截至星期日下午三時止，已有四百零六人因交通失事死亡。是次週末假期，政府規定自星期四起至星期日午夜止。在這次漫長的週末假期中，據稱：另有一百一十人被溺斃。

德國最新特效
·主治·
消痔丸 (VENCIRSULF)
頑痔消
·注治·
內痔，外痔，老年頑痔，痔發炎，劇痛，痔潰瘍流血，大便帶血，脫肛，肛門痕癢
止痛止血　不用手術　痔瘡自消　壹瓶痊癒
病源：普通內服痔瘡藥，祇則重於痔塞靜脈之調整，但對肝部無療治作用，故收效極微，至於輕手術將痔除去，則因病源仍潛伏體內，不久勢必復發，他如外用藥膏及痔塞等，亦非根本治療也。本廠「頑痔消」內服消痔丸乃針對上述原理經不斷改良製成，內含特效原素「菲力寶蓮 PHLEBOLIN」功能使痔塞靜脈管恢復流暢及導使肝臟與消化器官病態漸復正常，標本兼治，服此丸後，止痛止血，痔粒自動消退，不再復發，德國各大醫院臨床試用多時，證明功效超卓，藥性不燥不寒，男女均合服食，孕婦無忌。（公司藥房均售）
德國卡爾大藥廠出品

四代專門老牌中醫
廖仲鵬
秘方專醫
頭暈　腦痛
到診二元　詳細解答
不明引起時痛時止　新起久患一服見效　保証速愈斷根
中氣不足　虛弱
風濕痺痛
頭暈腦痛心神恍惚，記憶衰弱心跳失眠，身體衰弱夜尿多，腰酸手足軟弱無力，作事無神選醫不恰，見效而不斷根切勿灰心請速來診實驗，秘方專藥永不復發
晨十時至晚七時在旺角彌敦道五九六號即廣東省銀行二樓，早晚在荔灣衆安街一〇二號三樓應診，外埠病者郵藥一樣全愈

Sun-Shade
美國最新發明
玻璃染色漆
玻璃染上該漆，能隔絕太陽紫外光95%，可免貨品被烈日晒壞。汽車玻璃染上該漆，使君免受炎陽威脅，置身綠蔭。高樓住宅玻璃染上該漆，為綠帳低垂，炎夏全消。

總經銷　瑜重泰行
九龍吳淞街十號·電話：八四四九零六

免費檢驗
頭　暈　心跳　立刻見功
腦　脹痛　暈弱　退化　失憶
耳　鼻
喉
頭暈腦痛心跳失眠血壓高或低燥鬱等症之患者其症狀每因天氣變化而加劇，根治之法必先徹底查明病源方能對症下藥
中醫教授 彭錦棠
耳痛耳鳴　流濃耳塞　耳聾耳痕　耳臭鼻炎　鼻血咳爛　鼻塞鼻涕　鼻痔
上海街二六二號

歐陽惠卿 婦科
秘製婦女良藥
生育丹　十年廿年不育　保証一服得男
新法節育　安全可靠
通月丹　經期久遲　一服即通
九龍油麻地彌敦道五三號三十三樓
函報到診免費

政府廉租屋攪珠
今晨中籤號碼

【本報訊】政府廉租屋宇第五次抽籤，今晨九時開始在跑馬地馬會新廈舉行攪珠，一連五天，總共將攪出五千個號碼。攪珠號碼入圍的申請人，首先要接受實況調查，然後有希望分配入住黃大仙、山谷道及石硤尾等三處政府廉租屋。據港府屋宇建設委員會發言人稱：申請人必須在七月二日下午五時以前入紙申請的，其號碼才可包括在此次抽籤之內。又該會的委員之一的市政局議員貝納祺大律師，於今晨開始攪珠時曾到場視察。茲將今日上午攪珠入圍號碼抄錄如下（按如有錯漏，以政府近式公佈者為準）：

一〇三四九八 二二三二八五 〇七八五五四 〇五一四〇三 二一七九五一 一六〇五二六 一三四二二三 一八五三八九 〇一三二二一 〇四七一三五 一六二四三〇 一七九四一四 一七〇三〇〇 二〇一六三一 〇三三三〇一 一二二八九六 〇六九三八九 一三六五二一 一六七九四〇 〇六八四〇四 一式九四一式 一式一六一五 〇〇七一九五 〇二五一式七 一四〇二六五 一一三九九〇 一一六五八三 一六一六八五 二〇一二三三 一二五六六四 一七三六〇二 一〇七四一七 〇九四八六七 〇七八六四六 一三八九三八 〇二五八六二 一四六二二三 〇七九三七三 一四〇八四九 壹一五〇七八 〇八〇一七三 一五三〇七五 一三四二〇九 壹一五二八七 一八八七七四 〇〇三四七一 一四四六三九 二〇〇一六二 一七四〇四七 一六一九〇九 一四九一式〇 一七四三八五 一壹八一式六 〇七五八二式 〇〇八八九五 一六〇七四五 〇四四五五九

〇六九〇八三 〇四一一三七 〇五一四八二 二一九〇五七 一二九二四二 一三五五二五 一一〇八九五 〇〇九八〇〇 〇三二六六七 〇七七四一五 一八〇九三八 〇五二五五六 一五六八六八 一七六三〇九 一五四八九七 〇八二五九二 〇四二九〇四 一四二三三一 一三八一三一 二〇五五五五 一四四五一三 〇三一〇一四 一三六一七八 一九九四壹三 二〇六四七五 〇八六九二九 〇四七八四一 〇二三七〇七 〇〇八一九一 〇五五九五五 〇二二五〇四 一八六二六八 一五三七六四 一六七四〇二 一四三八三七 二二三二一一 〇五五八八六 二一四八二八 二壹二四九九 〇四〇六三六 〇三八六八四 二〇三〇三一 一七五〇六九 〇三八八四六 一三三〇九〇 一六一四〇〇 〇六三七一八 一三六〇五七 一三二四八七 一九〇〇七三 一壹五七七三 〇一式四五九 一五八八九二 一四一五七二 一叁五四八一 〇壹一〇二七 二〇八一七一

一四一〇八一 一一八三九八 〇四二七〇九 一八七三五七 〇四七六三九 一九四七八五 〇一五九一四 一四六五八〇 〇二〇八八五 一一八六七四 二二三七九七 〇二五八〇五 〇四五七五八 一七〇二三九 一〇九六三一 一七六三五九 一八一式〇六 〇九七六五一 〇三四七一式 一七三六三四 二〇〇四五一 〇式三〇五四 二一四九九二 〇九一五九八 一六一八二式 〇三八三三五 一一〇五三二 〇七九一四八 〇四五〇五八 一三〇六七四 〇二〇四九九 二一六〇一三 〇一一九九〇 一〇三一九〇 一八八七二〇 一八一〇四五 〇〇七五〇八 一八五九九六 〇七四三三四 一九一五五五 二一二七三叁 一四八一〇〇 一三九八七〇 〇五三三二六 一〇六〇二八 二一三〇九三 二二四九六七 〇二七四七六 一二一六九六 〇九三〇七五 一式八三〇九 〇叁三九一四 一〇〇四七八 〇六六六六六 一八五三壹〇 一九二〇二六 一四七四二壹

〇七二四六二 〇二八六〇八 〇五四三四八 一七〇六一五 一一四五五三 〇八九九三三 一八一八四二 〇二四一一二 二〇〇〇一二 〇〇三一二五 一六〇八二二 二一八三九二 二二二二七七 〇七〇一七〇 〇二四四二一 二式三〇〇四 〇八七二六五 一六五三七一 一九五五五六 一〇四三七一 一三式二〇六 〇四七六八八 一六〇二三一 一〇六三六五 〇二三五〇四 〇六九四五二 二〇二〇三三 二二四六三一 〇八三〇〇三 一五九一一三 一三七三三七 〇五〇五一三 一一八五五五 一六二三四六 〇一〇二四四 二二五三六六 〇九五〇五四 〇二九八七〇 〇五〇三三七 一壹四二五三 〇八七八九五 一五二五七三 一一九五九〇 一三六七〇七 二一七二二二 〇二八二五三 一〇二五二〇 二一七七〇七 二〇四一二四 二〇一八四七 〇四三三〇五 〇二〇六一四 一式六一四九 〇八九八五八 一叁九九一叁 二式一九九三 一四六八三〇

〇五三八三〇 〇六四一式七 〇四六五五五 一一五七八二 一一〇三九一 一一一三一九 一〇〇一六二 一七三一九九 〇〇九三五五 〇五七八三一 〇五二三八六 二一〇三一四 一〇三二八〇

一〇四〇六二 〇八七八一四 一六三二五三 〇一二四二七 一五四五八八 〇四五一六二 〇五四二六〇 一八三一二二 一二四一二三 〇一五三五八 〇三三一七七 〇三八四四一 一三五六九〇

一五一壹三六 〇七三九二四 〇八二八〇二 一二八一三七 一九三九五〇 二二四三三八 〇一九四三六 二二五二九三 一七一七四九 〇四式六四一 〇五六〇一四 一六九七五七 〇一〇〇〇八

一六一式七八 〇九〇〇二七 二〇六三七八 一四五三〇四 〇三式一五二 一七八一七一 一二〇八五七 〇九五二〇八 一七九七五五 一六七〇九五 二〇二〇〇七 一九六三四七 〇四五七四一

一五七五三一 〇九七五〇四 一一六五四〇 〇七五六七式 一九三五式二 一四一〇六〇 一七七八八二 〇二四八三七 二〇三三四七 〇九七七四七 二〇一七六五 二一一六六三 二〇五八九四

〇九七八一五 一八四一〇四 一八四八六〇 〇四七一三七 一五九三九六 〇式三式二式 〇一八四五四 一一四六三一 一六七五一九 一八一二〇二 二〇八七七六 一二七九三〇 二二二九五三

式一式八八六 〇九三三九四 一三六七五八 一七八八五七 〇五七一八七 一七一三式二 二六九九〇五 一四六一五一 〇八〇二〇八 一四七〇三八 一〇七七四〇 〇九八三〇二

式式四六七三 〇六三九六七 一八〇八二九 式二一三式三 一五〇五九七 一六三一七六 〇二五七二〇 〇五四三八八 〇四九六八二 〇三五七七一 〇一八六八四 一三〇一七八

圖為政府廉租屋今晨在馬會攪珠，由市政局議員貝納祺（左邊第二人）在旁監珠，旁為屋宇建設委員會秘書田遜。

的士與巴士猛撞
新界覆車傷六人

【本報訊】一部九座位之新界的士，今晨七時左右，在荃灣六咪半附近翻車，致車中六人，均告受傷。此宗嚴重交通意外，據說係由于的士與巴士相撞而起。當時，新界的士A×四五×二號，由朱石元（廿九歲，寓欽州街五四號三樓）駕駛，載有搭客吳廣祥（四十八歲，寓大南街三三×號三樓），吳顯海（廿三歲，長沙灣道六三×號三樓），鄭建安（三十七歲，福康街六號地下），馮金山（五十三歲，南昌街八十四號地下），鍾侶仙（海壇街一八號地下）等。駛至六咪半附近，因與巴士相撞，致全車傾覆，各人均受不同程度之損傷。

同舞女遊完車河
日人被打傷
事前與的士司機爭論車費

【本報訊】日本僑民加多，今晨與的士司機爭論車費之後；被人拳擊，傷及眼部。據說：此日人昨夕偕監天舞廳之舞孃兩人，與的士兜風，直至今晨四時左右，始興盡而返，最後送一舞孃至彌敦道立信大廈，下車結賬時，與的士司機發生爭論。隨後，渠即被擊傷眼部，被送往醫院敷治。此日僑年約廿三歲，寄寓青年會宿舍。

今晨沙田酒店附近
電單車翻倒
兩男女受傷

【本報訊】沙田酒店附近之大埔道上，一輛電單車於今晨四時左右突然失事，墮於路邊之斜坡，致駕駛人與後座之乘車女子，均告受傷。駕駛人名周啟全，廿七歲，寓元洲街；女子名劉笑英，寓太子道。事後兩人已被送入醫院敷治。

神經病漢大鬧柴灣
日舞雙刀夜要跳樓
擾攘多時卒由消防員及警察救下

【本報訊】一名曾於日間手舞雙刀出現於柴灣地盆向人追逐的疑是神經有問題的男子，昨晚深夜又在筲箕灣一座五層高的樓宇天台抱着煙囪，搖搖欲墮，並大呼旁人不准接近，否則跳樓，結果，與消防員僵持四小時，延至今日凌晨一時十五分，卒被消防員及警察將之制服救下，後被送往醫院檢驗。

這幕「五重天」的驚險劇發生於筲箕灣警署背後西灣河街鴻運樓，上址是政府公務員自建住宅。據說昨晚九時許，一名途人發覺從高處跌下的一碟白飯，引以為異，舉頭一看，見一身穿白笠衫黑短褲的男子在西灣河街一八三號五樓天台屋簷徘徊，或坐或行，態勢極為危險，即通知警署，三輛消防車到場，及大隊警員開到援救，但對方發言拒絕，並不准走近。致使警方人員束手無計，只得嚴密看管。

在相持中，警員及消防員曾送飯菜給他吃，但被他擲下街中，以香煙勸他下來也無效。但經過消防員及警察多方設計，卒於今晨一時十五分在天台將之制服。該男子把衣服撕爛，包著頭部由數人前後擁着，沿樓梯而下，登上十字車，才結束了這一宗歷四小時的驚險劇。該男子中等身裁，年約三十歲。

星鎊回漲
仰光紙無價

【本報訊】什嘩（仰光紙）今晨仍無價無市，印尼盾無正價，按三．五〇元（每千計）。大鈔成五．七三五，小鈔成五．七二八七五，台幣成一．式六元（每千計）。期鈔按五．七三一—五．七三和二五．美電按五．七四。K金按二．四八．五—二．四八．六二五。日本紙成一．四五．七五。外匯金價乙式，除轉讓鎊報二．七九一分別報乙式。四（回漲）、餘價均……截稿時：十一時。

一塵

美國俄亥俄州一雙男女，在空中一架小型飛機上結婚，從空中跳傘降落。「在天願作比翼鳥」，他們眞箇完成此願了。

×　×　×

英國四狂來港演唱，瘋魔無數青年男女，大括組龍；香港狂人滾倒無靠，終於跳樓慘死。「本地薑唔辣」。信然！

×　×　×

英國舞場歌星穿上無上裝女服，在一個理髮室美容，引起門外圍觀如堵。翌日照片在報紙上大登特登。

×　×　×

這是閃電成名法，香港的紙上明星，不妨一試。

×　×　×

茶樓、洗衣、理髮等行業，前因水荒而加價，但水荒解除後，卻未見減回原價。打工仔遇到「水荒災」，生意佬發了「水荒財」。

留美獎學金
竟無人申請

【本報訊】一個留美獎學金竟無人申請，雖然計劃赴美升學之青年數在不少。發明汽車水箱修補術之美國百萬富翁佛力巴敦，曾捐贈獎學金，使完成香港大學一年課程之學生，赴美國攻讀兩年。當去年公開徵求此項獎學金之學生時，並無一適當申請。香港大學發言人稱，似乎所有大學一年級之學生，均願意在本港完成其學業。因此，已致最近再度重申此項獎學金時，香港大學當局乃函知此富翁，將不致有學生申請如此獎學金。校方並建議，如將獎學金改為給予大學入學試及格或大學畢業之學生赴美深造，則會更能引起學生之興趣。

伍威康回港渡假
在美攻讀電腦學

香港華仁書院高材生伍威廉君，於五年前攻入美國麻省理工學院（M．I．T．）專攻電機工程，去年畢業後，轉入哥倫比亞大學研究院深造，專修電腦科，明年二月便可取得碩士學銜。伍君在校成績優異，並任哥倫比亞大學電機工程系助教，近乘假期之便，遊歷歐洲月餘後，現已乘泛美機返抵本港探親，俟九月再返美繼續學業。

觀塘美興大廈
每伙售六萬元

觀塘為新興衛星城市，日趨繁盛，永業有限公司最近又在該區聯安街與恒安街大單邊地盆興建達十層之美興大廈，該樓向南面海，樓身寬闊四正，訂價特廉，並在預售期內有九折優待，一廳三房者僅售一萬六千元，並可免交首期，分五年付款，即是毋需總付一筆大定，只要每月供數百元，則可買樓，適合一般人仕要求。現開始預售，訂購者極為踴躍。有意者，請向中環士丹利街十六號該公司或地盆辦事處洽詢，電話二八二〇五、三〇二二七。

本港股市行情

七月六日　正午十二時報價

股票名稱	最高價	最低價	成交股數
滙豐銀行	三七四		四百股
又倫敦註冊股票	三五二		二百廿股
會德豐	一六．五		一千六百股
置地公司	七四	七三．五	一千九百股
均益倉	二五．八		五百股
萬國企業	一八．八	一八．六	三千二百股
電車公司	三八．七五	三八．五	一千九百股
油蔴地小輪	一〇八	一〇七	六百股
天星小輪	四六．五		七十股
九龍電燈	三一．二五	三〇．七五	四千一百股
香港電燈	二五．二	二五	三千八百六十一股
電話公司	三一	三〇．七五	三千五百股
香港煤氣	一五．二		一千股
青洲英坭	五七．五	五七	一千四百六十六股
牛奶公司	四一．七五		五百股
怡和	二二．九	二二．八	一千四百股
城市酒店	七．三	七．二五	二千五百七十四股
連卡佛	二七．八（除息）	二七．七	四千六百四十一股
又股權			
會德豐紡織	五．二五	五．二	萬三千五百股
南洋紗廠	八．三五	八．三	九千股
九龍巴士	五八．五		一百股
生力啤酒	六一．五		三千二百股
聯合樹膠			
信託公司			
鋼業			
太平企業			

上午成交總值一、六四〇、〇〇〇元

市場漫步

臘味商夏季方針
今年又大有改變

香港冬冷時日不多，所以臘味商店營業時日甚短，大部份臘味商人，在夏天來臨的時候，便改營他業，以維持皮費。在過去來說，臘味商在夏天改營雪糕及凍飲品最爲普遍。

近年來，由於霍亂症時有發生，對經營凍食品生意打擊最大，據查去年臘味店之夏季改營凍食品生意者，多告虧本，因此，今年臘味商店夏季攻勢，又來一個大改變。

今年臘味商店的夏季攻勢，除有一部份因僱伙用具設備關係，仍照常發售雪糕等類凍飲品外，一部份則改營雲吞麵、粥、飯及小菜食肆，他們營業宗旨，以隨意小酌爲原則，售價訂得特別相宜，同時，有些還設備簡單碟庄飯菜，價錢最適宜普通受薪階級和家裡沒有舉炊的單身客光顧。

此等由臘味店改營食肆商號，多花費不少裝修費，較完善的且設有冷氣，據行中人稱：邇來由於物價穩定，利潤頗可觀，因此，今年行中各夏天皮費，如採用此新攻勢者，當不成問題矣。

「愛攝她」相機廠選定
香港為世運推銷中心

今年世界運動會定十月在日本東京舉行，各國紛紛在日設立世運推銷中心，宣傳並介紹其產品於世界各國人士之前。

香港為往返東京必經之地，且素有購物天堂美譽。據本港「愛攝她」代理商香港華貿有限公司稱：本公司素以忠誠服務以顧客之利益為前題，極力向「愛攝她」相機廠再三力爭在香港建立推銷中心，承廠方允諾，因此將「愛攝她」「愛攝」壹型及式型新機以及各種鏡頭配件，一律抑價優待，使世運遊客及本港攝影界人士亦同享其利。值此優待期間，凡欲擁有一名貴相機者，請勿失良機。

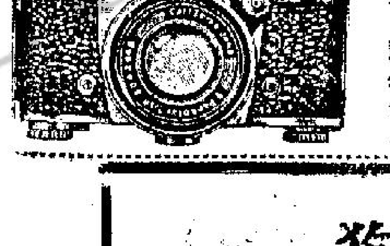

昨晚澳門賽狗
成績與派彩

場次	碼	跑時間	[illegible]名	[illegible]名	獨贏派彩	第一位置	第二位置	連贏位
第一場	四五〇碼	廿六秒九	㈢大熱門	㈤大獨裁者	十六元二角	九元八角	三元九角	七十元六角
第二場	四五〇碼	卅五秒六	㈡第一世界	㈠天財	三元一角	一元五角	二元二角	五元九角
第三場	五九五碼	卅五秒	㈠飛快	㈡飛哥	六元三角	三元八角	三元一角	十一元一角
第四場	五九五碼	卅四秒八	㈠吳宮之寶	㈡贓物	三元一角	一元五角	一元七角	四元六角
第五場	五九五碼	卅一秒九	㈥自由神	㈤依然在	五元	一元八角	一元七角	六元七角
第六場	五二五碼	卅一秒	㈣夜光杯	㈤美在其中	五元三角	二元	一元七角	十二元六角
第七場	五二五碼	卅秒四	㈥寶自來	㈠加勒比海	六元五角	二元二角	六元八角	二十五元五角
第八場	五二五碼	卅一秒四	㈡推廣	㈤海霸	二元九角	二元一角	三元一角	二十三元三角
第九場	五二五碼	卅一秒四	㈤楓霜	㈡胡椒	四元	二元二角	二元九角	五元二角
第十場	四五〇碼	廿七秒一	㈢保險箱	㈥太平洋	四元	二元三角	二元二角	十八元二角
十一場	五二五碼	卅一秒七	㈠壽臨門	㈡幻月	六元	四元一角	一元九角	十五元三角
十二場	五二五碼	卅一秒三	㈤藍寶石	㈣大西洋	七元	三元九角	一元九角	十元一角

新界柏雨中小學招生

招考級別：1、高中三年級插班生。2、新五年制中學——秋季中一新生，二、三、四、五年插班生。3、小學——秋季初小一年級新生，及一年預備班新生，二至六年級插班生。報名地點日期：1、本校，2、九龍佐頓道與淞街口遠東銀行辦事處。由即日起至七月十九日止。考試日期：七月二十日（星期一）上午九時至下午二時（到考時攜証件）。考試地點：本校，新界二十三咪屏山洪水橋（乘十六號佐頓道至元朗巴士直達校門）。為利便遠道學生解決膳宿並專設宿舍嚴格管理，有住校護士照顧留宿學生健康。招生簡章備索。

校長梁省德

維生B-99口服避孕片

維生B-99
口服
避孕片

維生B-99口服避孕片

(一)本品經三年臨床實驗，方始面世（九年前開始研究）
(二)本廠十年前面世之B－66避孕片共在全球已銷售五億包（每包十二片）
(三)本廠五年前面世之B－88避孕片在全球已銷售二億多包（每包十二片）
(四)上二者乃外用藥品，B－99乃口服劑，每日一片每月服二十片，便可絕對避孕，無不良副作用兼可促使用者胸部發育，皮膚幼滑。
(五)B－99生理作用，乃根據孕婦自動防止受孕之原理而製造（凡婦女有孕，體內即產生一種賀爾蒙防止卵子成熟避免受孕）本品即此種荷爾蒙也，故凡服B－99者，即可避免受孕，但對人體全無不良反應，只有促進健康（孕婦健康，必較未受孕者佳亦是此理）。
(六)服B－99每月所費，不過四元五角，代價低廉。
(七)B－99採用鋁片包裝，旁有日期表，每服一片可用筆劃去一日，故無多服或忘記服食之弊。
(八)每月只需服用二十天便足，睡前一片，十分方便。
(九)B－99為人類控制生育之偉大里程碑，採用後，夫婦生活更趨和諧，但一經停服，便再受孕，即可隨時控制生育或受孕矣

遠東合約總代理：
維生製藥廠
九龍金巴倫道二十九號
港九各大中西葯房均售
澳門代理：
澳門新馬路利民藥行
本稿祗刊壹次，希剪存備用

熱天理想飲品——提神止渴

將施務露酒一小杯加入一大杯冰凍滾水便成新鮮美味飲品，提神止渴，解除疲乏，開胃消化，喜慶宴會，無上美飲，一試便知，請記住：只有施務露酒才有如此功效，施務露酒是葡萄釀造無麻醉性，小孩可飲，助長發育。

婦人產後聖品　生血去瘀好過飲薑醋

影星碧姬小姐說：生命要緊提防假冒

百年老牌　男女補酒
施務露金雞鐵樹酒
各國賽會頭等獎章
滋血健胃懷孕產後病後調養最宜

惠刊本報廣告者請電七七三二〇七

工商晚報　狗經

星期一大操改明晚舉行
可能再試八五零碼長程

（澳門今午長途電話）逸園賽狗會消息：因星期日晚賽狗十二場，賽事直至凌晨一時餘才告完畢，人狗皆疲。狗會當局經研究後作出決定，原定今晨（係星期一）舉行的大操，改爲星期二晚八時半大會操。

大操項目，與過去星期一早晨相同，亦即是將操練狗隻，放入狗籠，開電兎引跑，並且紀錄出時間，對外則公佈，作爲該犬成績參攷。

再據內幕消息透露，明晚舉行的大操，可能再度試跑八五〇碼最長程。

據知：明晚參與正式操練狗隻，本週都會出賽。各犬試跑紀錄，狗迷千祈留意，後晚本報將有詳盡報導。

今晨大操雖然改期舉行，孫比德有十一頭狗拖出平放。十一頭狗計爲：信友、福星、一條龍、含羞草、飛棒、最後勝利、鑽石皇、領導者、香港太子、雨前、利寶。

狗迷應要了解，孫比德練狗師操狗，手法與人不同。他先將六、七名助手，分別站在跑道三五〇、四五〇、五二五、五九五碼及終點各處，佈滿跑道一圈，然後在起點處，叫助手揮動手巾引跑，如是每一個位呼引，直至引狗跑足一圈爲止。

今早平放各狗，狀態都好，除一條龍外，俱跑足一圈。一條龍跑半圈自動停止；最後勝利雖然跟跑，但神氣稍差。

各犬平放後，孫比德又將鎮七狗房擬入他管理的五頭狗帶出。五狗爲飛奔、奔月、金門、大滾友、格力勇士。各犬都跑足一圈，表現都好。

昨晚終點圖片：上：大熱門爆大冷門。下：依然在、自由神，雙雙搶入，映相分勝負。

周・末・賽・後・評・述
芥辣贏得滿場掌聲　戰國英雄被喝倒彩

週末第五十四次賽狗，場面熱鬧，大量香港客趕到捧場，十二場投注總額，達一百一十餘萬元。

十二場賽事，爭奪甚爲激烈，計有七場競賽，要用電算機才能判出勝負。其中第四場，驚險緊張，三頭打作一團，兼而有之。

今晚各場，首席大熱門，倒灶的不少，勝者多屬次熱、半冷是，最使捧場客失望的，是幾頭熱門狗如明冠、贏到笑、黑霸王、戰國英雄的落第。此外，各狗跑出時間，也很差，只有狗后芥辣，跑得三十秒正時間，還算差強人意。茲將十二場賽情，分場評述如下：

前鋒後上險勝

第一場四五〇碼：大熱門明冠，出籠坐後，後上不及，只得第三。前鋒終點前，臨門一衝，與播雷艦同到，映相勝一個狗鼻，奪得首名，餘犬爲頒獎日、前程、望月。

此賽明冠出籠失機，落後二十個身位，但自能後上如飛，搶得第三席位，可見仍處勇態。前鋒搶閘不過不失，最使人驚訝讚賞，是直路衝刺，首段先越過望月；次段與播雷艦門放，終點在望，去勢似箭，而留一腳擊敗播雷艦，可圈可點。

相見歡臨場熱

第二場四五〇碼：可樂美臨時退出，後備勝利皇帝補上。盾月、相見歡臨場被捧成大熱，結果雙雙同到終點，電眼判盾月勝半個狗鼻。落第犬爲金屏、螺絲谷、勝利皇帝、贏到笑。

此場新犬贏到笑包尾，連上賽一共兩次失機，新狗不穩，於此又得一證。取得首次席位的盾月、相見歡，賽績殊不理想。及而跑第三的金屏，表現有進，下賽如不升班，應有機會。螺絲谷過得去，假以時日，一定有造就，勝利皇帝一厥不振，難以翻好。

穩得勇拔頭籌　樂衆映相得位

第三場五九五碼：結果航空母艦大熱，輸一狗咀飲恨。穩得中途放出，高佔繁頭位置，樂衆憑後勁映相爭得位置。餘犬爲金輝、黑白、辣椒。

穩得在此賽表現，勝在後勁好，搶入終點，餘勢未了，可見處在勇態。樂衆與航空母艦門放一程，最後一腳，奠定勝局。航空母艦已見回勇，由頭帶到尾，輸在臨門煞那，已盡全力，不可以成敗論英雄。

皆大歡喜佳勝

第四場五九五碼：熱狗尼羅河途中打架，兩度受阻，結果亦能奪同次席，門志可嘉。皆大歡喜趁此機緣，奪得頭狗。電星第一走勢不俗，壞在脾氣不好，被幸運之星迫得緊，竟然性起，同頭互相噬咬，引起開片，變了倶頭三。餘犬爲海盤、幸運之星、生財。

此場各犬爭鬥激烈，打架亦因此引起。皆大歡喜雖然勝得有點僥倖，但觀牠末段跑得甚爲強勁，實屬勇處。尼羅河兩番意外，仍然搶同位置，狀態實好，下賽應予留意。電星第一號如非打架，早已勝出。生財海量缺氣，暫可不理。

少爺力控强敵　遊覽車好衝刺

第五場五九五碼：遊覽車臨場被捧成大熱，結果只爭得位置。香港少爺憑後勁，最後直路，力上勇控強敵。喜馬拉雅本有機會，但太一撞，竟然撞向友誼，連翻跟斗，落得包尾。其餘三至五名爲山童、最快、友誼。

此賽香港少爺表現頗好，尤以最後一段，與遊覽車平頭門放，最後脫穎而出，惹人好感。遊覽車末段衝刺有力，速均勻，狀態繼續上升，山童仍有跑外欄僻好，最快沒特殊表現。

狗后六戰六捷　龍運大失水準

第六場五二五碼：狗后芥辣，由頭熱到尾，亦由頭帶到尾，抵達終點，贏得欄邊客滿場掌聲。獨贏彩一元六角，成爲全晚最低紀錄。烟囱憑凌厲後勁，力上擊敗金星，取得次名。三名後爲樂運、鑽石皇帝、龍運。

狗后芥辣，至此已連捷六場，戰績連狗王神行太保亦爲之失色。入村得頂之類。看牠是賽，在高手如雲下，勝來輕易，仍可再捧。烟囱後勁驚人，狀態冒升。金星亦甚悅目，不宜忽略。熟狗龍運，由頭輸到尾，表現奇差，似有退步跡象。鑽石皇帝缺後勁，樂意不過不失。

核子腿險得勝　好機會表現差

第七場五二五碼：好機會大熱，結果跑得無影無踪。核子腿與綠屋齊過終點。核子腿映相以一狗頭險勝。以後是亞拉伯海、好機會、獵狐者、樂聲。

核子腿出籠快，搶先餘犬六、七個身位，以後一直領前。但到終點時，仍被綠屋趕上，可知此犬後勁仍差。如出籠失機，就會失敗。相反綠屋勝在後勁較好。亞拉伯海後上有力，敗於波勾，值得注意。好機會走勢平平，毫不出色。獵狐者缺後勁，樂聲表現差。

金鑛一氣呵成　首獎後上爭勝

第八場五二五碼：金鑛衆望所歸，果然表現不凡，出籠領頭疾跑，一氣呵成，輕取首席。亞軍首獎，前段落後，末段憑強橫衝刺，外欄殺上，取得位置。電話號碼一最後海角波勾，功虧一簣，得便頭三。餘犬爲光明、雷公、必得。

金鑛出籠，一馬當先，隨即以驕人姿態，帶返終點，可見勇態冒升。此犬質高此班，預料必升班而去。名犬必得，沿途穩佔第二位，不料中程突然窒步。此犬小休復出，已見勇態，下賽不宜忽視。雷公走勢失席，可見狀態自穩定。

黑霸王再倒灶　再來一次爆冷

第九場五二五碼：黑霸王、從心所願對時大熱。粉紅鑽因病退出，再來一次補上，與從心所願相纏過終點。電眼判再來一次稍勝，爆出全晚最大冷門。黑霸王毫無表現，使人氣結。餘犬爲明敏、黑霸王、確定得、拳術家。

再來一次替粉紅鑽出賽，勇態非凡，同時勝在出籠快，走位刁鑽。從心所願段速不均，終點前與明敏爭持甚烈，結果憑最後一腳奠定亞席。明敏跑風不弱，中程時一度與再來一次平頭門放，已見佳態，應予留意。

澳島日勝狗鼻　郎克稍欠後勁

第十場五二五碼：六犬出賽此場，實力至爲接近，沒有一面倒大熱門出現。澳島日與郎克，相持同返終點。電眼判澳島日稍勝；郎克以一狗鼻之差，屈居亞席。落第犬爲利多來、快速艦、明朗、麗娜。

澳島日曾經傷脚，今賽仍然取勝，勇態畢露，此犬久戰不疲。郎克此勝，主要是起步得機，但最後幾碼，仍被越過，可見後勁稍欠。利多來出籠坐兩，而能追回第三，實屬不俗。明朗末段缺勁，包尾而回，中程霸王之名，似難再保。

戰國英雄斷纜　雷鳥飛箭爆出

第十一場五二五碼：戰國英雄被所有評狗專家捧成全晚大熱，結果斷纜，輸得門不明不白。雷鳥、飛箭雙雙殺出，爆出二十二元四角，全晚最高連贏紀錄。以下各犬爲明輝、港澳風景、運動家、戰國英雄。

雷鳥久沉，[illegible]爲人注意。此犬一向前速好，此賽得內欄之利，出籠即帶，直返終點，已見勇態初回。飛箭跑來後勁不弱，下賽仍有機會。運動家前段跑得不俗，可惜後勁不繼。熱狗戰國英雄，起步被鬥，加上中途窒步，越跑越後，一無是處。

王子前速飛快　後備狗又得勝

第十二場五〇〇碼：熱狗戲樂佳臨時退出，後備確定贏補出，又得冠軍。王子出籠，係咸係勢，運步如飛，入最後直路，次第被確定越過，猛龍趕上，一同擁入終點，映相僅勝，保得次席。餘犬爲猛龍、實力民、石麒麟、冠軍。

確定贏補出，欄邊客知此犬實力不可侮，負票不少，成次熱門。六犬一度爭持甚烈。王子領前之勢，不久消失，確定贏以凌厲無前衝刺得勝，看出此犬狀態極佳。王子後勁不足，但前速甚好。石麒麟與冠軍、實力民互擁殿後，不明底細。

興師對犬呵護備至　悉力調理松屋之寶

在幾位練狗師中，奧邦尼可算練狗最勤的一位，他有深厚的「民主風」度，尤其是對其屬下的狗隻之勝敗，不甚介意，並不如其他的練狗者「鬼殺咁嘈」之態度，且更存有「沉着應戰」的作風，報復心却很強。

目前成了「問題狗」的「松屋之寶」，奧師雖然爲牠受了一次「教訓」之後，但反爲較前加倍悉力將牠教導，自兩星期前即開始帶牠重在綠茵上露臉，除了用皮帶拖帶跳步外，並施用籠放、手放，近日更用生兎綁在電兎上，引牠追獵，目前直至此止，此頭「問題狗」雖已漸復舊觀，但奧師的解期，無可能短期內重披戰袍。（馬超）

狗房密探情報網

左圖：尾場確定贏後備替出爭勝，帶入終點情形。

五十四次賽狗　獨贏連贏彩率（七月四日星期六）

場次	㈠	㈡	㈢	㈣	㈤	㈥
第一場	前鋒 四元四	望月 九元六	前程 十一元一	明冠 二元	頒獎日 十二元四	播雷艦 六元八
第二場	盾月 三元四	金屏 九元八	贏到笑 二元三	可樂美 六元四	螺絲谷 一二元三	相見歡 八元四
第三場	航空母艦 二元四	辣椒 七元八	穩得 四元八	樂衆 三元七	金輝 一一元二	黑白 二一元八
第四場	電星第一號 八元八	尼羅河 二元一	生財 一三元七	皆大歡喜 三元五	海盤 一〇元六	幸運之星 八元七
第五場	香港少爺 四元六	遊覽車 二元七	友誼 二二元二	喜馬拉雅 四元七	山童 四元一	最快 一五元九
第六場	樂意 七元九	鑽石皇帝 廿二元八	龍運 四元	金星 四元四	烟囱 一四元三	芥辣 一元六
第七場	核子腿 五元四	獵狐者 二元一	樂聲 一元六	好機會 二元八	綠屋 四元一	亞拉伯海 三元七
第八場	必得 四元四	金礦 二元七	首獎 八元	電話號碼 九元一	光明 一元五	雷公 四元二
第九場	確定得 四元八	拳術家 一〇元五	明敏 二〇元一	從心所願 二元六	再來一次 一六元	黑霸士 二元八
第十場	快速艦 九元一	郎克 五元四	麗娜 一〇元八	利多來 三元	澳島日 三元八	明朗 五元八
第十一場	港澳風景 一四元五	雷鳥 一〇元	明輝 一六元六	戰國英雄 一元五	飛箭 九元七	運動家 五元七
第十二場	冠軍 六元	確定贏 三元三	石麒麟 二元九	猛龍 一四元五	賓力氏 九元二	王子 六元一

連贏派彩率

場次	1-2	1-3	1-4	1-5	1-6	2-3	2-4	2-5	2-6	3-4	3-5	3-6	4-5	4-6	5-6
第一場	二七元四	二十元三	三元二	一九元五	八元七	二四元七	二一元五	三四元七	三八元三	一四元八	三三元八	一九元	一二元二	五元七	一九元四
第二場	八元三	三元八	九元三	一八元三	一一元五	一〇元七	二八元九	三五元	二三元八	九元八	二〇元六	一四元九	二八元九	二九元七	三二元一
第三場	九元七	八元六	四元	九元一	二二元九	一九元七	一五元二	三二元一	五四元二	七元五	一九元八	五二元二	一四元五	三九元一	四〇元一
第四場	七元六	三七元九	一一元二	四一元五	二六元一	一五元八	三元八	一二元七	七元	二六元二	三九元四	二八元八	一七元七	一〇元七	二三元一
第五場	五元	六二元六	九元四	九元八	一九元	四七元七	六元七	六元七	一三元二	五四元七	四八元一	五九元七	一〇元四	一八元二	一四元二
第六場	四五元四	一一元五	二九元	二七元三	六元二	三四元三	四七元二	五〇元五	一六元三	二三元六	一五元三	三元一	三七元八	一〇元六	七元九
第七場	二二元九	一九元五	七元二	一〇元一	八元一	三五元九	二五元一	四八元	三九元三	一五元三	二五元	二二元九	七元二	五元八	八元四
第八場	七元	二二元一	二五元二	四一元五	九元二	一二元五	一二元一	一六元三	四元二	二五元三	三一元五	一二元二	二〇元九	一三元八	一八元二
第九場	二四元六	一八元三	五元四	二四元二	七元二	四〇元六	一九元八	四二元二	二二元九	一三元三	四五元七	一二元三	一五元七	四元一	一六元一
第十場	二一元八	二七元一	九元二	一七元七	二七元一	二二元八	七元六	一一元七	一九元一	一三元三	一六元二	二七元七	五元三	八元六	
第十一場	三八元二	四五元三	一一元	四三元七	二五元一	三一元七	五元八	二二元四	一一元四	一〇元三	四七元九	二一元八	七元	三元	二五元
第十二場	七元八	七元八	二七元二	二〇元六	二一元	五元	二四元六	一四元四	一二元九	二七元九	一一元二	七元七	三八元	三九元四	一五元二

1964年新馬曲

（廿五）

女健兒

ATALANTA

年齡：五歲。性別：雌性。毛：棗色。體高：十五掌一。烙印：R110號。練馬師：林雲亮。馬主：吳仁壽。

1963——64年度出賽：三次。場次：131（六化郎四十碼，落第）；164（一哩，落第）；176（一哩，季軍）。

本季獲獎金：2,500元。

暑假後編入第七班。

出賽情形

場次	日期	負磅	騎師	場地	出馬	排位	路程	時速
	沿途走位		終點		距離		備攷	
131	六四年三月四日	147	譚業成	軟	11	2	六化郎	1.21.1
	3—7—7		7		M		負家驪霸、神通廣大、旺財夫人等。	
164	六四年三月三十日	147	蘇國仁	實	9	5	一哩	1.45.2
	5—5—4—4		5		M		負雲飛龍、特美麗、多泳健將、羅馬。	
176	六四年四月十一日	147	譚業成	實	8	3	一哩	1.20.2
	5—3—4—4		3		M		負飛擒、定心、勝滿堂紅。	

評語

此駒與餘利同屬林院本季曾入第三位置而編第七班的一對馬，同是五歲雌馬，但此駒身裁較高，有上好外相，肌肉結實，型格與感恩日頗相似，脚長步濶而開朗，彈力亦佳，應屬中等班次之長途馬，年齡不算少，已接近成熟時期，不過啓蒙訓練時期，尙未見十分上力，且一度歇課大半月，影响進度。至接近賽期然後稍加催磨，狀態略有起色，便匆匆應戰，竟入位置，當時第二段跑得有氣勢，而末勁不弱，表現甚爲出色，下季成熟再進，倘操練加强，速度有所改進，相信，在此班可大佔便宜，憑當起之銳已有可望早期勝升之趨勢，下季如操起狀態，脚頭稍見上力，便是爭勝時候，因班次有利，目前對任何路程俱可應付得來，不必研究。

五十五次賽狗　獨贏連贏彩率（七月五日星期日）

場次	㈠	㈡	㈢	㈣	㈤	㈥
第一場	大熱門 十六元二	飛龍 四元一	盤谷第一 四元二	明河 八元四	大獨裁者 八元九	朗月 二元六
第二場	天財 五元四	鑽石皇子 五元五	第二世界 三元一	好彩 十三元一	場上霸 六元一	五龍 四元五
第三場	飛快 六元三	飛群 七元	奇珍 十八元三	利害 三元二	獅吼 六元二	過江龍 三元一
第四場	皇宮之寶 三元一	易勝 七元二	禮物 二元八	大老板 七元九	雷鵬 十六元三	金牌 六元七
第五場	香港大亨 三元	公爵 十七元三	家庭僞審 七元四	富得利 十六元四	依然在 二元七	自由神 五元
第六場	好望角 七元六	鴻運 九元七	富貴 九元九	夜光杯 五元三	美在其中 三元九	紫色平原 二元七
第七場	香港霸王 七元	加勒比海 八元一	必勝 二元五	樂秀 四元四	闊伯 九元九	喜自來 六元五
第八場	金鐘 四元八	雄鷹 二元九	伯爵之寶 九元六	神龍 八元八	海龍 二十三元六	凱旋之光 二元九
第九場	勝利霸王 三元九	胡椒 二元八	一本萬利 五元九	進財 二十三元四	楓葉 四元	太空奇蹟 十一元二
第十場	權威 七元一	保險家 四元	牛魔王 三元四	男人世界 十四元九	富豪 三元七	太平洋 七元七
第十一場	奪錦門 六元	勝利 四元八	幻月 三元三	野狼 七元二	稱心 十一元四	金豹 四元
第十二場	紅星 五元五	幸運兒 十五元六	奇峻 二元四	大西洋 三元八	藍寶石 七元	幸運之寶 十一元七

連贏派彩率

場次	1-2	1-3	1-4	1-5	1-6	2-3	2-4	2-5	2-6	3-4	3-5	3-6	4-5	4-6	5-6
第一場	三十八元四	四十元三	六十六元一	七十元六	二十元八	八元	十九元三	十七元九	五元四	十六元二	十四元六	三元九	四十三元三	十一元三	九元七
第二場	十六元	五元九	三十四元二	十二元二	十一元三	九元六	四十六元七	二十元九	十四元五	三十二元四	七元六	五元四	四十元七	三十七元三	十三元一
第三場	十一元一	四十五元九	十四元七	十八元一	十七元一	五十元五	九元一	二十元六	十元七	三十七元六	五十七元	三十九元	十三元九	五元	十一元九
第四場	十二元五	四元六	十元	四十二元五	七元九	九元四	二十四元一	四十五元九	十九元八	九元三	三十元二	七元八	五十六元	十三元三	三十五元四
第五場	二十五元一	九元一	十六元二	四元四	六元	四十三元一	五十二元六	二十九元六	四十一元五	三十一元七	十一元九	十三元	十四元八	二十元一	六元七
第六場	十九元九	十七元	十七元一	十元九	十元三	三十一元四	三十一元五	二十二元五	十八元三	二十二元三	九元四	十元八	十二元六	十三元七	四元三
第七場	三十二元八	七元四	十六元四	二十九元二	二十元八	十一元六	二十五元九	三十九元二	二十五元五	五元六	九元七	五元三	十九元六	十二元六	二十元四
第八場	七元五	十七元七	十八元七	三十五元一	六元九	十一元一	十一元七	二十六元三	四元七	二十二元八	五十五元三	九元八	五十二元三	十二元	二十四元七
第九場	六元六	十元二	三十二元二	八元九	二十二元三	六元九	二十五元四	五元二	二十一元一	三十四元九	六元	二十八元七	三十三元七	四十六元	二十元五
第十場	十七元	八元七	三十一元二	十一元六	十八元七	八元	二十七元九	十元三	十八元一	三十元一	四元六	十元六	二十五元四	三十四元	十二元九
第十一場	十九元四	十五元三	二十五元一	三十八元五	二十五元四	七元八	九元六	十六元九	九元八	七元二	十三元二	八元三	十五元	十三元四	十七元六
第十二場	三十九元一	七元六	十元	十二元四	三十五元二	十二元六	二十八元八	四十元一	四十五元五	四元四	五元六	十八元八	十元一	二十九元	三十一元五

大衆必備良藥

濟保丸

主治

疴嘔肚痛・酒醉食滯

四時感冒・腸胃不適

香港李衆勝堂監製

巴黎整形院

Paris Beauty Clinic

專家負責　安全第一　整容佳音　最佳水準　最平收費

半費服務僅餘數天　本月十五截止

科目

細胞原素健胸　軟性SLC隆鼻　改造雙層眼皮　皺紋疤痕一掃而光

除疣脫痣腋臭　加高減肥豎耳　消除皺紋雀斑

乳房萎縮　日豐滿自然　兜風耳不時　當天正常化

笑渦漂白除毛　異皮整容麻疸　豐滿人體凹陷

鼻子扁而平　十分難看　單眼皮改雙　終生不變化

地址：香港銅鑼灣百德新街47號百德大廈A座16樓A1（大丸餐廳頂樓）電梯按16　電話：772635

日

她們撩起裙子，在雪白的大腿上，擦火

西洋漫畫選

沒有煙灰碟，難爲吸煙客。

日本撈女價廉物美

運用各種絕招討好男人

·小兵·

她們撩起裙子，在雪白的大腿上，擦火柴替男人點煙。

許多新貨品標識着極廉宜的價錢，在世界各地的市場充斥着，大多數都寫着「日本製造」等字樣，但是在東瀛三島，遊客們會發現有些不大向國外推銷的最佳「產品」，可謂物美價廉，那就是東洋的美女。

拿東京來說，眞是聚集各式撈女之大全，此人口一千萬的日本首都，已成爲「世界夜總會首府」，約有酒吧、茶座、舞廳達八千間之多。久已負有盛名的藝妓，已成爲一種新型的遊興女人，她們每小時的服務費是廿五美元，但是每一分錢和每一分鐘都不覺得寃枉化掉的，百分之百的玩家都一致異口同聲高呼值得，再沒有別的地方像在東京玩得那麼痛快。

入夜的東京與世界其他的首都比較，前者具有無數的特色，人們對于商業性質的性及罪惡事件，採取公開睾不犯禁，及熟視無覩的態度，尤其駭人。這門女人買賣的生意，成爲一項最龐大的事業。而贏利也是天文數字，全年營業收入估計約爲廿億美元。

不少案來是經營正當生意的商人，發現投資經營娼妓是最可靠安全，保無虧損的事業，而且獲利可觀，東京淺草區是著名的風化區，入夜之後，色情的交易蓬勃，其他如羅馬的罪惡之街芸尼杜區，不能望其項背。這一切都是有數字與事實可以證明的。例如八千多間的酒吧及有歌舞助興的飯店內，男人可以置入其內享受美酒，及選擇他所喜歡的女侍。身段苗條及妖艷的女侍，用各種絕招討好男顧客，她們在替男人燃點香煙時，是撩起裙子，在雪白的大腿上擦火柴的。那一位顧客看中了她，她們是極端甘願提供任何「親密服務」的。東京有多間歌舞助興飯店，規模龐大，樓高數層，其中一間所聘用的女侍達九百名之衆！

酒吧的生意滔滔不絕，每杯酒不過是一些威士忌滲蘇打，收費是兩美元，女侍坐檯奉陪孤寂的男客，每小時三美元，但是醉翁之意，多不在美酒，姑勿論走進酒吧、飯店或夜總會，女侍都不反對男人把她們帶到外面去的，祇要大家洽妥價錢。他們成雙成對，到任何不被反對的地方，她的香閨或他的住所，均無不可，東京某些大酒店是不許他們供作陽台之用的。

迄今在東京藝妓館消遣，最標準的歌唱、舞蹈及飲宴娛樂，開支可低至廿五美元，高至三百美元，還不包括挑選心愛的藝伎眞個消魂的代價在內。也沒有正式價目，任由索取的。

東京雖然是禁娼，但是尋芳客幷沒有絕路，那些專幹「短叙」生意的流氣，生意不俗，代價方面有少至四百日元，即可獲一刻銷魂。屬于快刀斬亂麻的接客生意，每客祇限短叙不超過十五分鐘或廿分鐘，說來眞是笑話，那些「架步」設有日本「華德」先生，專司鐘點嘗個，每一分鐘不得浪費，尤其不准逾時，超過了規定的時間便再收四百日元，無人情可講。這屬于低級的暗娼，是東京傳播性病的起源地。

較爲高級及安全的「貨色」，每一夕銷魂的代價有達一百美元的。平均來說，最低不少過卅美元，唯一與歐洲其他出賣肉體的「架步」不同之點，是日本的妓女收費「一腳踢」，再不索取其他種種什費。例如次日早晨，顧客獲享受的床上早點及在離去前，來一次日式沐浴，都由昨宵伴宿的女郎担任伺候，不會提出額外費用的，這一點壓使尋芳客念念不忘。

色情事業的蓬勃，與日本的若干傳統習俗不無關係，許多日本商人都藉藝伎館或有女人侑酒的地方斟談生意，成爲增加融洽氣氛，容易使生意成交的場所，不少日本大的企業機構，每年報銷招待客人顧客的酒費、召妓費及在藝伎館設宴的費用，數目相當驚人。

戰後日本的工業城市及商業城市，一片蓬勃狀態，使日本男人口袋裡有充足的餘資在晚間尋樂，甚至一名低薪的公司文員，每星期至少有一晚在酒吧、夜總會或藝伎院消遣，而且必定有美女伺伴在身旁。表演作風最大胆的脫衣舞夜總會，擠滿了日本男人，不少地方更弄出絕技，由觀衆登台與脫衣舞娘合演，增加場面的熱鬧，也是最好的招徠術之一吧。

新鮮

妙事

·夏綠蒂·

小丁正在追求莉莉，但是過了很久，始終沒有眞個銷魂，這使他感到鬱鬱不樂。

這一天，他又去看莉莉，到了那裡，祇見莉莉伏在床上，哭個不停，他問道：「莉莉，好好的，你幹嗎要哭呢？」

「阿丁，」莉莉哭着說：「你看這個房東是多麼壞，他竟然要趕我出去呢？」

「爲什麼要趕你出去呢？」小丁感到更奇怪了。

「唉！說起來還不是因爲我窮，」莉莉說：「我欠他五十塊錢的租錢。」

「這有什麼關係呢，」小丁說。之後，他從皮夾子中拿出一張一百元的鈔票，遞給莉莉，他說：「莉莉，現在就去交給他，並且要他把尾數找給我。」

後來，莉莉去了回來，爲了感激小丁，她倒是自願的投進小丁的懷抱裡去，小丁在慾望滿足後，離開莉莉到咖啡館去與朋友談天。說到這一天的遭遇時，他樂得不得了，他說：「你瞧，我今天做了一件令三個人都快樂的事。」

「甚麼事情有這麼妙？」他的朋友問。

「第一，房東的欠租收到手，他自然快樂；第二，莉莉不再欠人錢，自然也是快樂，」小丁說：「至於我，不但可以親近莉莉，而且還得回了五十元，至於那一百元，不瞞你說，實在是假鈔。」

·西洋漫畫選·

沒有煙灰碟，難爲吸煙客。

怎樣跳王夫舞

·韋斌·

看本文的標題，你會覺得奇怪，那裡會有一種「王夫舞」呢。事實上，確有一種「菲臘普路斯舞」。這是隨着英女王的丈夫菲臘親王爲名的。本來用王室人物爲名，是一種侮辱，實有不敬之嫌，但要知道，這是經過菲臘親王殿下本人許可才使用的。

菲臘普路斯舞的起源是這樣，倫敦附近新建立的巴斯達頓城設有一個大舞場，每個週末有很多男女青年到那裡去跳搖擺舞和扭腰舞，在那裡有咖啡和餅食供應，大家都玩得痛快。去年夏季，著名的大衛嘉拉克五人樂隊在那裡表演，更轟動一時，在有一次當樂隊演奏很慢的四拍曲調時，在場的青年躍躍欲動，想發明一種新花樣的舞蹈，偶然有兩個青年，將他們的雙手放在背後作搖擺舞，有人看見就大聲叫說：「菲臘親王！」逐漸發展而成爲一種新的舞蹈，風行整個英國。大衛嘉拉克更爲配合這種舞蹈而撰寫一首樂曲，名爲「你愛我嗎？」隨之灌成唱片，但他不曉得菲臘親王對這件事的觀點怎樣，他會不會生氣。嘉拉克就將第一張唱片送到白金漢宮，同時附有呈與菲臘親王收的一封信，說明用他的名字是沒有不敬的居心，希望親王不會介意而禁止使用。

菲臘親王是一個通情達理，同時最喜歡協助青年的人，他認爲他喜歡用雙手放在背後的習慣，不能使大衆不能仿效，他就立即命他的秘書回覆嘉拉克，函中說：「愛丁堡公爵叫我多謝你的盛意，隨送給他一張你最初印成的唱片，希望你獲致成功。」菲臘親王可以說是一個很認眞的人，他看見嘉拉克來信的地址寫有「菲臘巷」，故在他的回信中又說：「他絕對不會反對，他極想知道你的巷名是否也是爲尊敬他而改換過，或是原本就是用這個名稱？」

菲臘普路斯舞的舞法很簡單，祇有四個基本的動作，在開始時，你要扭歪身，將雙手放在背後，再斜側身向前，然後用一隻手按着隔膜間，用另一隻手在空間搖動，做出像揚一枝旗的姿勢，或作有禮貌的鞠躬，祇要照你自己的意思而做出來，過後，手臂就搖擺，照音節而彈指作聲，最後在一面膝頭後拍掌，那些動作在做出後又重複再做，至於腳下的步法可隨你的意思而行，這種柔和的「菲臘普路斯」舞，最適合在夏季跳出。

仿效菲臘親王的姿勢，誕生了「菲臘普路斯」舞

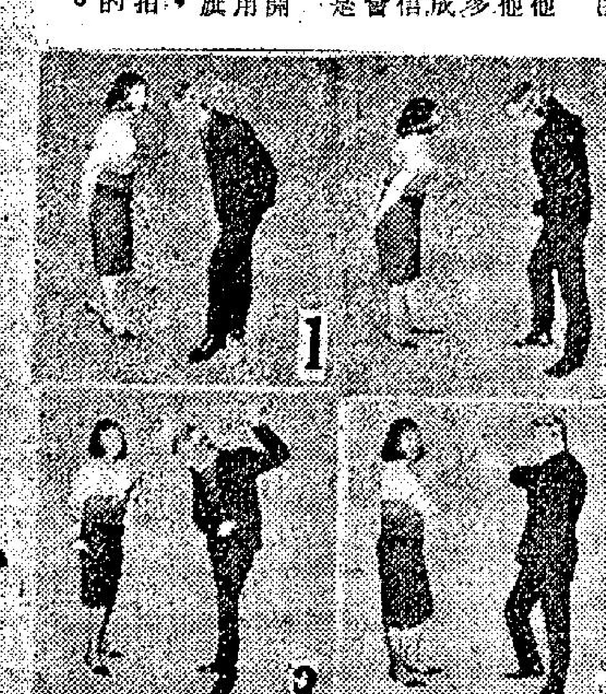

「菲臘普路斯」舞的四種基本動作

好色是男人本性

天下烏鴉一般黑

·文秀·

凡是男人都有獵艷的心理，好色是男人的本性，可以從美麗的金髮模特兒南茜杜蘭小姐，在紐約一條街等候男朋友約會晤面時，所遭遇的經過，獲得充份的證明。

這天晚上，她在街邊枯候男友時，眞的不止一千對眼睛望着她，多數還在有意地作挑逗式的擠眉弄眼。一副照相機隱蔽在某個角落，把整個過程都拍下來。當然上前跟她搭訕的過路男子，個個都碰了軟釘子。九個存心獵艷的色狼，都失望離去。

第一個走上前向南茜小姐借故搭訕的青年人說，他迷途了，請她告訴他地底隧道在何處？她禮貌地加以拒絕了，不久之後，又來了一個戴眼鏡的男子，對她說：「乜咁熱面口。」南茜杏眼睜圓，沒有答他半句話，他知難而退了。接着幾個水兵上前，講了一大套他們去海洋上保國衛家的事，但是南茜不客氣地說：「我對你們的故事很欣賞，但你兩人對我幾何，誰來保衛我呢？」一個可能是尋芳客吧，上前對她說：「還有其他體型的貨色嗎？」南茜爲之氣張了，她對他嗤之以鼻，幷告訴他，她根本不是那一類的女人。未幾又是一個男子藉故上前兜搭，他打開了話盒子說：「我女朋友不瞭解我。」南茜挖苦他一下，答道：「麻煩的是她眞的不願去瞭解你。」到最後她給一個男人兜上了，她用笑容去迎接他！這不是別人，正是她去守候的男朋友。

倒看能手

·文蘇·

一天，慣於排難解紛的美國外交老手哈里曼，在和美國國會參議院外交委員會主席福爾勃來特隔桌對坐的時候，電話鈴聲作響，而使兩人的談話暫時中斷。福氏接聽電話完畢，回到原先坐着的地方。哈氏指着擺在福氏身前桌面的一封信問道：「你爲甚麼竟在這上面浪費時間？」哈氏說的是指信上一段在那時陷入爭執的外交政策問題而言。

「你怎會知道這封信的內容呢？」福氏發問。

「這個嘛，我有倒看文件的本領，」哈氏悠然自得地答道：「我在許多年前學會了一手，去莫斯科、倫敦、巴黎等相類似的地方，一向會倒看桌子對面各人所擺着的文件，發現可眞十分有用呢！」

十賭九騙　古有明訓　你要提防撲克老千

·文心·

十賭九騙，古有明訓，賭撲克而出老千的大有人在，看過本文，你就有把握把他們的假面具揭穿。

在一般友人逢場作戲的局面中，也許有人出老千，雖然被騙去的沒有多少，可是，受人所愚，仍覺不值，本文特將一般賭徒在撲克牌上面出老千的技巧揭發，使你們預先防範。

這些賭徒因爲執着出老千謀生，他們在這方面的手法起碼要苦練三五年才敢放胆出山，不是圈子裡的朋友，固然莫測高深，就算是他們的同門兄弟，因爲手法的快慢不同，練習的歲月有久暫之分，成就的深淺也有差異，師兄所玩的手法往往連帶師弟也瞧看不出。

他們所玩弄的手法計分洗牌、割牌、出牌、黏牌，以及對牌數額，順次舉例說明如下。

先說洗牌，愈是大老千則洗牌時愈是乾脆玲瓏，無懈可擊，他們不但把牌洗個勻淨，還把它翻來覆去的亂洗。事實上怎樣呢？他們一切洗牌的手勢都包含着一個目的，只想從它找出了心目中所需要的牌，放在一起，以便施展騙術。

這些牌被他齊集在一起，便設法緊到下邊，以後再洗若干次都沒有把它再移到上面去，假定那是三隻A吧，他洗了好幾次之後，便把那幾隻A放做一種特殊組合的形態中，那就是每張A再隔三張就是另外一張A（這是四個人同場賭撲克的形式，要是五個，則需要多隔一張，如此可以類推）。

賭的時候，假如不是連續的割牌多次，他就有辦法施術了，以後每見一張A露臉，再隔幾張就是A，他肚裡雪亮，假定計算數字那一張A可以派到自己手上，他就不出錢，否則，故意出錢或者佯作棄牌，務求獲得第一張A的人沒法再摸其他幾張。

這只是初級老千的技術，要是高級的老手就不必如此，他儘可以把幾張A隱藏在掌心中胡亂的洗抹了好幾次然後放下，不管你怎樣割牌，他都設法把它們溜入最底的地方，然後逐張牌派出。派出之法，右手取牌，左手中指由牌底推出暗藏的那一張，手術熟練的賭徒往往派足了四張同類的牌也沒有人窺破。假如有助手在場，在割牌時暗助一臂之力，那就更加容易瞞過別人了。

這種賭術照例是好幾個傻瓜在場才施展的。要是有高明的賭徒在座的話，他們寧願施展別一種手法，先把有暗記的牌帶在身邊，臨時將那副牌的某幾隻用透明膠黏在檯底，移花接木的換過了自己的牌，俟到完場才將那幾隻牌放回原處，仍舊拿回自己帶去的那幾隻，假如掉換了四張A，那就不用施術也佔盡了上風了。

還有些老千在割牌的技巧上也有多少心得，務使別人看不出而自己則一目了然。另外有些賭徒甚麼作偶的方法也沒有施展，只是在落場後暗中揸起一隻牌放在隱秘地方，到時乘機掉換，換言之，別人打五隻牌他打六隻，自然大殺三方了。

讓我告訴你一個小小的秘密，假如你在入局後發覺情形不對，儘可以把一副牌分做兩半截，拼合看看，如果其中少去了一張的，兩邊牌就不能齊一，變成一邊高一邊低，有這種現象發生，你儘可以指証在場的賭徒已經有騙子混入。

俗語說：「十賭九騙」，能夠不賭錢當然最好，萬一入局小玩玩，也要留心上述各種手法！

戀愛顧問

如何應付初夜問題

金夫人：

妹是貴報的長期讀者，貴報增設有關愛情及性衛生教育一欄甚好，特提出一些切身問題請教。

妹今年二十三歲，已與一二十五歲的男友訂婚，將於今年秋涼後結婚。惟至現在爲止，妹對新婚之夜的種種問題尙不十分瞭解，因不好意思向母親提出，相熟的女朋友也像自己一般沒有經驗，未婚夫又一向都很規矩斯文，看樣子他也不大懂，但我又聽過人說外表斯文的男子，或者未有性經驗的，在新婚之夜可能會很瘋狂。所以在這裡我想提出幾個問題請教：

㊀洞房之夜是否一定由男方主動？有些什麼步驟？

㊁在初次進行那事時，女方是否很痛楚？

㊂處女膜穿破了是否會流血很多？

㊃什麼叫做高潮？新婚之夜可能有嗎？

以上問題請早日賜答爲盼。　妹KS朱上。

KS朱小姐：

首先恭喜妳快作新娘，妳所說的情形在少女中很普遍，妳能夠提出來問很好。至於妳聽到的說法，外表斯文的男子，或未有性經驗的男子，在新婚之夜可能會很瘋狂，這話也會有點對，因爲人不可以貌相！但是，妳也不必因此害怕，因爲這是人生大都必經之路，妳應該驅除害怕心理，和妳的未婚夫提出討論，如果妳眞的害羞到難以啓齒的話，則妳可以把我答覆這些問題的剪報，給妳的未婚夫看看。現將所列問題簡答如下：

㊀洞房之夜由那一方面主動，並無硬性規定，不過通常都是由男方主動。至於進行的步驟，也各有不同，但一般的步驟都分先後兩部分：首先在交接之前應有一番調情舉動，男女雙方應先由接吻而互作愛撫，在雙方的情緒都刺激起來時，才進行最後的交接。

㊁初次進行交接，因爲有了衝情的準備，女方不一定會感到痛楚。如果不是「按步就班」，男方的單方面衝動鹵莽從事，女方的興趣尙未引起，那當然會有乾澀難通之痛。

㊂如果男方在進行交接時始終在溫柔體貼的情況下漸進，則處女膜的穿破，不會造成很大的痛苦或損傷流血太多。

㊃高潮是男女雙方交接進行到最衝動時的一陣快感，此種快感只可意會，難以言傳，新婚之夜如果有正常的交接，高潮當然是會隨來的。　金夫人覆。

靚仔遊埋記

神秘女房客　曾背夫私奔

·火麒麟·

過之後，後來，始知這個少婦叫寶蘭，是葡萄牙人。她的樣子雖然很美，不過，行動却非常神秘，她在每一天中，祇是用麪包與水代替三餐，這在佐治看來，不能不感到奇怪。

爲了要進一步去接近寶蘭，他透過女僕，請寶蘭下來與他一起吃早餐。起初，寶蘭對於這一點，是有點不肯的，但是，經過佐治的再三邀請後，她却終於接納了佐治的邀請，下來一起與他吃飯。

幾天之後，佐治對寶蘭便不免有一點大胆了，這一天，在吃過早餐之後，他突然坐到寶蘭的旁邊去，將她的手握住不放。同時，另一隻手更放在她的大腿上。

佐治的行動，使寶蘭感到非常不快，她悻悻的說：「你不要這樣好嗎，不然，我就上去了。」

「你別上去，」佐治說完，把手縮了回來。「告訴我，你到底是一個怎樣的女人？過去有沒有結婚？」

「我結不結婚，與你有甚麼關係，」寶蘭不高興的說。

「哈哈，」佐治笑了。「你是否結過婚，對我的關係可就大了。舉例來說：如果你沒有結婚，我可以放胆追求；如果你結了婚，我可以橫刀奪愛；如果你離了婚，那麼，我便可以毫無顧忌的來與你達到男歡女愛的目的。」

「聽你說話，你對於自己的一切，倒是極有自信似的，」寶蘭說：「不過，不要忘了，我並不是好駕御的女人。」

「越是不好駕御的女人，一旦控制之後，便越有不盡的妙處，」佐治說。接着，他便詢問寶蘭的身世。

原來，寶蘭的父母，本來是葡國的有錢的人，不幸的是當她的母親去世以後，她便被家人送到修道院去寄讀，那個院長正是她的母親的同學，當她長大以後，她的父親把她接了出去，在這個期間，她父親的家財，因爲愛賭的關係，已經蕩然無存了。她的父親爲了要弄到一點錢，這時有一個老頭子看上了她，這個愛錢的父親，爲了要得到一筆錢，便把女兒嫁給那個老頭子。

這一來，可其使寶蘭生氣可害，爲了與那個老頭子毫無樂趣，她便愛上了那個老頭子的年輕僕人。兩個人在經過一番明來暗往後，決定待辦妥入境的手續，雙雙私奔到英國來，不幸的是中途遇到了強盜，她的情人的護照被強盜刧走，不能入境。結果，她便一個人到了英國，她的情人則回去再辦手續。說完，她哭了。

佐治趁機拿出手帕來替她抹淚，並且說了許多安慰她的話，更表明自己對她的愛意。最後，更在有意無意之間，去碰她的胸部。對於這一點，寶蘭說：「如果你是眞的愛我，最好保持高尚的情操，不要想到邪的方面去。」

萬花筒

怪牛

·邵陵·

這並非西方兒歌裡面所唱的倒角母牛，實際說來，可能不是曾經抵擋卡車便是曾經衝向天不怕地不怕式的鬥牛勇士，而被捉角下按，變成一副怪相的公牛。

非洲怯尼亞內羅畢攝影記者傅利曼，當初注視這頭畜牲那隻尖端朝下的利角時，突然發現這個傢伙眼露兇光，連忙拔腳走開。因此，這頭牛是公是母，和究竟怎樣弄成這副怪像，到現在還不知道。

心不在焉

「名人趣事」

·蘇翠蓮·

英國坎特布雷大主教藍賽以心不在焉出名已久，跟其他許多博學人士的情形十分相像。

藍氏作牧師時，曾在一幢屋子裡租房住過一陣，這屋子的女主人記得有一天，她在樓下房間裡從事打掃的時候，聽見有人敲屋子的大門，以爲有人想找藍氏，便出聲說道：「藍賽先生不在，早出去了。」外邊敲門的人說：「啊！是的！謝謝妳！」屋子女主人聽見門外答話的聲音，便認出敲門的正是藍氏自己，當她走到大門邊把門打開的時候，藍氏竟然在調轉身子，想拔腳離去呢！

皇后·麗聲·皇都　樂聲　新聲　利舞台·樂宮　新華·豪華　東城

東城　今天繼續獻映　電話 九三七 四一六二
聯藝公司揭開黑社會賭窟內幕巨片
黑社會賭窟爭雄　中文片上
賭博大王·機智過人　應付危難·心靈手敏
明早12時半　奧京間諜戰　羅米拔主演

新華·豪華　今天獻映·華納七彩
奇情神秘緊張海戰巨片
怪魚人大戰納粹潛艇！
娛樂趣味　老少咸宜

利舞台·樂宮　今天三場
聯美喜劇　特藝七彩　中文字幕
花街神女
莎莉麥蓮　積林蒙　比利維德
二元至四元七　預售三天票
利舞台 九六兩點 正午　樂宮 九六兩點 三正半
明早　利舞台 熱情如火　樂宮 龍虎干戈

新聲　今天最後
聯合特映不朽七彩藝術名片
海軍嬌娃　七彩全部
蓬門今始爲君開
榮華·蓮娜·奧哈拉合演
明天早場　樂聲 奇異天堂　新聲 俠骨遊龍

皇后·麗聲·皇都　夠風趣又緊張
刧後英雄復國記
下期　探案偵緝喜劇　八婆擒兇記
不日　貓王主演彩色片
明早天場　皇后 迷人生活　麗聲 後窗　皇都 地獄梟雄

人人歡迎　荔園　大衆樂園
港九獨一！
交通便利·空氣爽朗·低廉門票·享受最高
七大劇場·陣容雄厚·節目精彩·每日更新
㈠西片場　七彩　長谷川一夫　中田康子主演　四谷怪談
㈡粵劇場　巨型班霸　美麗華粵劇團　販馬記
㈢艷舞場　香艷新歌　眉飛色舞
㈣粵語片　羅劍郎　鳳凰女主演　天山猿女
㈤歌唱諧劇　情網重重
㈥標準平劇（全本）　中國戲劇學院全體　神童主演　紅鬃烈馬
㈦女子歌壇　一流名伶演唱　中西音樂拍和　每晚七時半演唱
本園創辦十四週年紀念　爲酬謝顧客特舉辦「酬賓大贈送」
每週除各劇場特別加强節目之外並奉贈各式名貴紀念品每週不同敬希留意本園每日廣告佈道
機動遊戲　本園遍設各式機動遊戲　新奇刺激　趣味濃厚　老幼咸宜
咖啡屋　特別咖啡　美味香濃　音樂悅耳
餐廳　名厨主理　中西美點
舞廳　音樂輕鬆　情調高尚　招待週到

荷李活　黃金　樂都　京華
映期無多　欲看從速
邵氏七彩黃梅調歌唱戰爭片
花木蘭
導演岳楓　凌波主演本片·榮獲本屆亞洲影后
亞洲影后凌波　金漢　陳燕燕　蔣光超　楊志卿　主演

東方　百樂門　麗斯
東方　狂瀉今天請早　兩點半·七點半　美高梅巨牌大名片　賓虛　七彩　中文字幕
百樂門　今天仍映　諜海驚心　片上中文七彩　明十二點早場　龍虎鳳凰　紅伶大會串
麗斯　連日滿座今請早　華納香艷刺激巨片　獵虎奇緣　七彩　片上中文　下期獻映　良宵花弄月　明早　哥羅克英烈傳

中央　邵氏四平調藝術歌唱巨片　梁紅玉　徐露　馬祥　孫元坡主演　賊博士　亞歷斯堅尼主演

陳素媚　專醫月事過期　婦科　老牌名醫經驗多
梁爲人　女　婦科　包生育　解決不育　節育可靠　安全
分類廣告
王碧華　婦科　前任博愛醫院婦科主任廿年經驗
腦暈　虛弱
理活X光院　X光照全身各部
李冰妍　專醫　婦科
何四姑　婦科　月事過期是否有孕
鼻　病特效藥
蔡德芬　專醫　耳鼻　喉　頭部痛症

扯旗山頂望落嚟

亞德

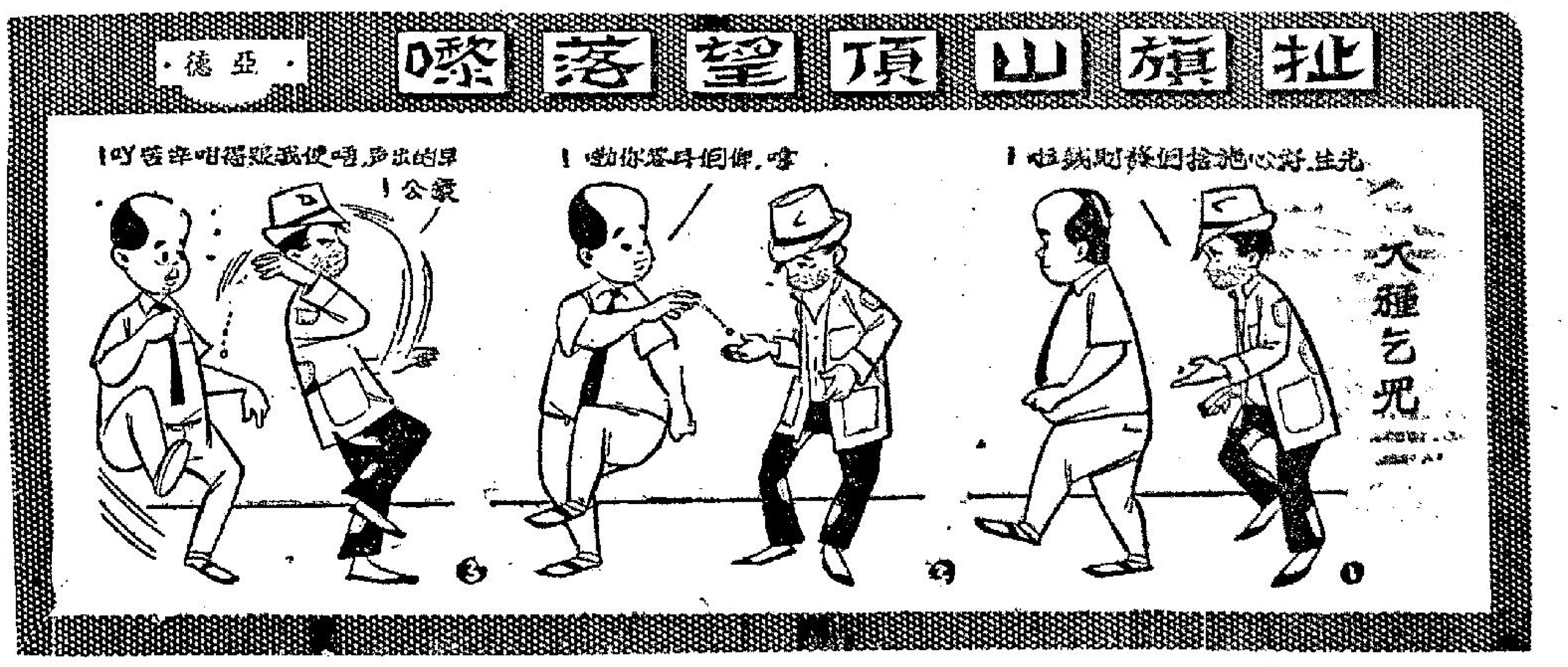

後台好戲

丙寅三郎

眞鬚假牙演猩猩追舟

當觀衆對新劇沒有機會給演員表演武功和眞正藝術，便感覺到不滿足，班中人便提倡舊的藝術，甚至八十餘歲的武生新華和差不多六十歲的花旦蘭花米，也重登舞台，表演「蘇武牧羊」一劇，新華已經是眞鬚假牙，仍然落力表演猩猩女追舟一幕，他除了唱工有獨到處，演技也十分認眞，單腳單身，花旦上腰，演來十分老到，卽使年當力强的武生，也比不上他的演技，果然受觀衆的歡迎，可惜他年事已老，在省港演過數台便休息了，其次便是余秋耀表演「伏楚霸」一劇，他演紮腳戲有老花旦紮腳勝的作風，何況有一幕是紮腳坐車。單腳在車上擺工架，腿工甚穩，也得觀衆稱讚，余秋耀得譽，也全靠「伏楚霸」一劇，他唱工不劣，所以當時在省港落鄉，都有相當地位，確是不可多得的武旦良材，再其次就是小武靚南，他演「雙人頭賣武」，以手作足，倒立於高枱上面，以腳作首，雙腳之中，撥一假人頭，可以喝酒拜神，雙腳又作雙手用，燒香燭元寶，拜當天燒爆仗，也全用雙腳，演技巧絕，當時他祇靠「雙人頭賣武」一劇，便到處賣座，可見當時觀衆，是欣賞藝術的，當時寰球樂班主，將新周瑜林解僱，拔朱次伯當正印小武，也盡量發揮他的藝術，卽如日戲演「三氣周瑜」「醉斬狐」等劇，朱次伯都有武功表演，還因爲他懂得潮流，提倡唱平喉，其時文武生跟少華雖然演小生戲，却唱撇喉，小生福演小武豔，也唱古老小生喉，所以不如朱次伯唱平喉的吸引觀衆，而且當時寰球樂班，人材甚盛，武生靚東全，小武朱次伯、玉麒麟、新少華，花旦新丁香耀、小紅、小丁香，小生新細倫，丑角文明瑞、靚蛇仔、頑笑且子喉七，角式可算勻稱，而劇本方面，主事人爲投觀衆所好，編演提倡自由戀愛的名劇「芙蓉恨」，當時編劇祇根據排場寫一張提綱，還撰一兩支新曲，便算新腔，「芙蓉恨」出色處，就是有一場夜救芙人一幕，朱次伯演小武戲，車身上腰，表演把子武功，觀衆大多喝采，而嫦娥閣憶美一場，單獨表演平喉唱工，非常悅耳，又有一場夜弔白芙蓉，朱次伯唱二流二黃慢板新曲，腔調新穎，因得觀衆稱讚，譽爲平喉王。而且弔白芙蓉一場，又佈活運花朵，白芙蓉在運花中出現，觀衆爲之稱奇，朱次伯自演「芙蓉恨」一劇，聲名鵲噪，而寰球樂班，也獨霸省港，班中人又注重編新劇，如演「賊仲弄月」一、「五寶珠」等劇，又演唐皇長恨，以頑笑且子喉七演楊貴妃，唱子喉演花旦戲，別開生面，至「玉梨花」一劇，則脫胎於再生緣四本孟麗君事蹟改編，却以進玉梨花爲開始，新丁香耀演女扮男裝戲，朱次伯飾演多情帝主，新細倫飾演獨心忠臣，其餘各人均有表演機會，尤以朱次伯帝唱，唱拜王梅花及金鑾殿判案兩幕，已足令觀衆滿足了。

摩登成語

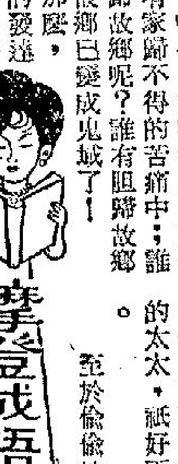

衣錦夜行

令丁

「富貴不歸故鄉，如衣錦夜行。」今日的香港人，正是陷在有家歸不得的苦痛中；誰不想歸故鄉呢？誰有膽歸故鄉呢？故鄉已變成鬼域了！那麼，香港的發達之人，祇好甘於「衣錦夜行」了。

「七時恭候，九時入席」，今天是上海朋友的老子做生日，明天是廣東朋友的兒子英國學成歸來，後天，又是姨媽姑爹那枝人壽酒、喜酒了。還有，同鄉有一個人受勳，同姓有一個任理事長，街坊有一個人做了議員，紅色的「打單」帖子，天天堆滿案頭，你和你的太太，祇好天天衣錦夜行了。

至於偷偷地走上舞場，靜靜地私探明星香閨，身爲丈夫，更非衣錦夜行不可！探戲子之場，出交際之局，應波士之酬，身爲太太，又非衣錦夜行不可！

正是富貴而不能歸故鄉，衣錦夜行可也。否則，誰知道你已經富，已經貴呢！

一晚完 滾熱辣小說

牆上裂痕

天涯

小劉與紅姐係一板之隔之芳鄰，蓋二人同居住于一層舊木樓中，小陳住尾房，紅姐住中間房，此種木樓，房與房之間，以木板相隔，而木板多已陳舊不堪矣。紅姐月前遷入居住時，曾以花紙糊于板上，房中陋壁，有此花花綠綠之花紙映襯，亦頗美觀。紅姐是做職業女性，于下級酒家，操提籃工作，每晚深夜一時後酒家休息關門，始能返家，習以爲常矣。

某夜，紅姐一時後返來，發覺靠近小劉房間木板上之花紙，有一處現出了一條大裂痕，不禁走近看去，則木板出現了一條新罅隙，心中暗想，此可能小劉所爲，在墻板上做出一條裂痕來，可以由痕罅窺望過來，則她之海棠春睡態，可以全收眼底矣。而且，當此大熱天氣，她每晚睡覺，雖然不致全部脫光，但僅留乳罩三角褲，或者小劉獲知此種情形，故爾在墻板上劃成了一線裂痕，從而窺望，以飽眼福。

紅姐想到此處，芳心甚憤，則不禁破口而罵曰：「眞係無賴行徑，在墻板上製造裂痕，窺人秘密，當心眼球也被人刺破也。」

小劉此時，還未入睡，尚依枕觀書，紅姐此幾句話，聽到清楚，認爲紅姐實是指着和尚駡禿奴，雖然未提及他之名字，但無疑是駡他矣。則忍不住亢聲問曰：「紅姐，爾駡誰？」紅姐曰：「我駡在墻板上製造裂痕之人，跡近無賴行徑。」小劉曰：「紅姐還懷疑我製造此一度裂痕耶？」紅姐內心當然認爲這裂痕是小劉之傑作，剛才之話，是故意使他聽聞者，則答曰：「若要人不知，除非己莫爲。」小劉則立卽起來，走近發生裂痕之墻板上，細視一回，則答曰：「紅姐，爾之裂痕至舊，幷不是新，你今日始發覺耳。」

紅姐曰：「我認爲此係新痕而非舊痕，更百分之百係你之傑作。」小劉矢口不承，則又答曰：「紅姐，裂痕是有了，所要爭持者是新舊問題耳，可否請同居陳師奶或包租婆六嬸來共同檢驗一下，以証明你之裂痕是新還舊。」紅姐曰：「陳師奶與六嬸已在熟睡了，誰更有暇來替你檢驗裂痕新或舊。」小劉曰：「無第三者証明，爾亦不能入人之罪也。」紅姐還是一口咬定是他之傑作，更曰：「我知你之壞心腸，要憑此罅隙，窺探人家海棠春睡，有膽者請過來看個飽，又何必作出此賤格行徑來。」二人你一言，我一句，所謂不打不相識，講下去竟和善起來，小劉眞係有膽，竟如她言，走過紅姐房間去。

將近天明時，小劉才走出，臨行對紅姐曰：「此番不必檢驗，百分之百是舊痕也。」

紅姐莞爾一笑曰：「新痕抑舊痕又有乜相干？」小劉曰：「新舊當然有分別，如果是新痕，則我可以顧盼自豪，可惜是舊痕也。」

紅姐之指數向小劉之臉曰：「你此人吃了便宜，還尚口多多，將來恐怕會生便宜仔。」小劉曰：「如紅姐歡喜，我亦無問題也。」紅姐推他一把曰：「你此人眞是壞透，快點滾也」。

有怪論

想監犯唔打交有兩條好計

赤柱監獄，近來一連發生兩次開片事件，囚犯多人受傷，昨晚偶然傾起此事，二叔婆曰：「前世咯，乜做到監犯重打交？何以佢地好似冇王管一樣，打完一次又一次？」二叔公婦唱夫隨，連忙話：「係呀！做到監犯，應該慚愧思過，何以重開大片，豈不是罪上加罪？唔唱！要每人打五十板，或者罰食水飯三個月。」

老夏認爲對打交犯人，每人打五十板或者罰食水飯都唔係辦法，因爲打完五十板之後，過幾日，佢地又可能打過，大概監獄處長都爲此事大傷腦筋。

老夏認爲要制止囚犯打交，祇有兩個可行之法，第一、凡打交，罰做苦工，起碼一日要做十二小時，做到佢地仆低爲止。因爲囚犯之所以打交者，體力過剩，無處使用耳，食飽皇家飯，雖算有工做，但工作輕巧，不能勞其筋骨，乃大把精力，用來打交。

假如監獄處將一般食飽皇家飯而喜歡打交之人，一律要佢做苦工，如掘地、開山、築路之類，每人做佢十小時以上，相信佢地收工之後，攞低就瞓，完全冇精神去打交矣。呢個辦法，係學自一般小學教師。凡學校有頑皮學生，掛住玩唔掛住讀書，老師一定罰佢地抄書寫字，抄到佢地鷄肺，放學回家後卽唔得閒，顧住猛抄，咁卽係冇時間出來玩耍矣。

赤柱監獄之囚犯，不能叫佢抄書，於是祇有派佢地去做苦工，做到佢力盡筋疲，有銀紙執都幾乎唔够力去執，是則想搵個囚犯再打交都幾難矣。

假如罰做苦工都攪唔掂，點攪？老夏則主張好似解黑人物出境一樣，等佢地刑滿之後，解佢地離境，凡係被解入大陸之人，相信聽見就驚，事關在大陸，一等良民大百姓都要捱肚餓，身爲香港遞解犯，唔通會特別優待哉，一定係有工做有乜飯食，保証唔够一個月，就餓到好似條藤一樣，唔死都半條人命矣。

所以，監獄處如果建議政府，凡係在獄中打交之人，一律解去大陸，相信以後再冇人敢打交，因爲在香港坐監，可以唔死，不特唔死，或者生活重好過佢地未坐監之時，但在大陸則不然，一經遞解入去鐵幕之內，中共將佢地接收後，實唔得好死。淨係有工做冇飽飯食一樣已經冇命，因此，監獄處長想獄中秩序良好，應該將上述之好橋，貢獻俾政府焉。

夏灌月

熱辣樓吟草

整容妙術

熱情樓主

美女趨時競露胸，
新裝裨益了裁縫；
可憐乳罩商人輩，
惟有追隨學整容。
×　×　×
整容手術十分高，
平地成峯足自豪；
不是袒胸新服式，
如何顯出更風騷？

手袋日記

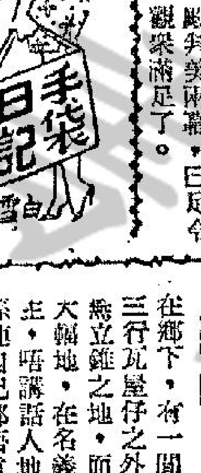

五：陳金專做鬧荒牛

阿毛曰：「攪就攪啦，不過正如俗語話過，好似黃蟮上沙灘，唔死一身潺矣。自從東窗事發後，據我估計，前後至少用咗十幾鑿，因爲渠係有名譽有地位之人，一旦有事，就有好多人搵渠矣。呢的僅係金錢上損失，至於名譽損失，更難估計。」

我曰：「既然有錢出來玩女人，點解玩得咁濕熱呢？我睇有人裝彈弓亦未定？」

渠曰：「裝彈弓就未必，不過一個人有時唔好賣弄聰明，太聰明反爲變咗傻瓜。陳金呢次撞板，完全因爲自作聰明所致。」

我曰：「呢件野可能相當曲折離奇，唔該你原原本本講俾我知，等我增廣吓見識，功德無量。」

阿毛笑曰：「陳金呢個人，大概你亦已知道，好學唔學，竟然學做鬧荒牛，誰不知未見其利，先見其害。話說有一日，渠之傍友王老八對渠講，話渠巳搵到一枝正嘢，而且價錢巳經講妥，如意即成。予是三面齊明，雙方允肯，王老八就帶個按野去到陳金之夏季行宮。」

我插口問曰：「乜話，陳金居然攪到有個夏季行宮咁巴閉？渠咁張揚，唔怕個老婆知道拆骨乎？」

阿毛笑曰：「渠之夏季行宮，其實唔係好巴閉，不過只係一層新樓耳。渠呢層新樓，當然唔係攞嚟居住者，而係攞嚟起棻之用，原來陳金此人叶折墮者，據渠自己講，租層新樓當作酒店，比較到酒店開房更爲有利，安全及相宜。」

我笑曰：「噢，原來你地班友仔，咁多鬼馬者，眞係難測男人心矣。係嘥，你話設立一個私人巢步，尚有其他好處，究竟係乜也？」

阿毛聞言，望住我，神秘地一笑。渠曰：「呢種私人巢步，尚有一個好處，此卽爲滾女人較爲容易也。」（未完）

大鼻子

龍作

捉賊如捉狗

番鬼古怪古

偷情的女人

槐遠

過去，在那不勒斯，有一位年青的畫家，他的名字叫錫尼。因爲他愛繪畫，所以，對於一切的事情，他便不免很少去理會。

後來，他娶了一個美麗的少女烈打做妻子。烈打非常熱情，因此，當她與錫尼結了婚以後，兩個人更是終日在房中尋樂，連一點正經的事情也不去理會。

可是，這種坐吃山崩的生活，很快的就到了盡頭，那時，錫尼雖然還想出去繪畫，但是爲了生活問題，却不能不設法謀生。經過朋友的介紹，建議他到西西里去。

這一來，錫尼面對年輕的妻子，他却不能不感到不放心了。他想如果我現在離去的話，她在家中偷人那又怎麼辦？當他這麼想時，臉上自然不免露出憂傷之色。

烈打問道：「我的夫君，你有甚麼事情憂傷嗎？」

錫尼聽後笑着說：「你想想，我們兩人在這裡，幾乎每天都是在狂歡之中，我一旦離去，你又會不會因爲生活空虛而去愛上別的人呢？」

烈打聽了，信誓且且的說：「錫尼，你這個人眞是太不瞭解我了，你想我是怎樣的人，我又怎麼會做出對不起你的事，你儘管放心前去好了。如果你認爲我會有問題的話，那麼，你就在我的身上，做上一點記號好了。」

錫尼聽她這麼說，感到這倒的確是一個相當不錯的法子。於是，他立刻拿出油彩，在他妻子的腹部，畫上了一頭小羊。

後來，他便離家到西西里去，他的妻子烈打，本來是打算在家裡過着平淡的守生寡的生活，不幸的是，她的隔壁，突然搬來了一個小伙子。這個小伙子不但生得英俊，而且人又非常壯健，在他的多方面的挑逗下，烈打終於被他勾搭上手。從那個時候開始，他們兩個人幾乎天天都在一起，親愛得像蜜見糖之一般，轉眼之間，就過了大半年的時間，在這大半年之中，他們雖然偷情，但是却幸而沒有孩子。

到了那年秋天，錫尼突然托人帶信回來，據說他在三二日之內，馬上就要回來。烈打一聽丈夫要回來，她自然是憂喜參半，憂的是不知今後是否還能與那個小伙子明來暗往，喜的是夫婦久別重逢，將另有一番恩愛。

當她入浴時，這才發現腹部的小羊，因爲日久摩擦，現在是完全不見了。她立刻叫那個小伙子，替她在腹部畫上一頭羊，她不安的心這才放下。第二天，她的丈夫回來了，兩人在登床歡好時，錫尼立刻檢查她的腹部，並且在檢查之後，向烈打道：「我去時，替你畫在腹部上的是一頭小羊，爲甚麼現在這頭小羊有了鬍鬚呢？」

烈打一聽，開始很急，但是稍微沉思之後，立刻想得應付之計，她說：「你去了那麼久，小羊當然是變了老羊啊。」

七十二行外記

二：海市蜃樓刮粗龍

勞道化

我雖然拍手無塵，但要呢一筆首期付款，却唔使花幾多精神心血就攪妥啦。因爲外商企業公司大班，有一張「柯打」俾過我，我攞住呢張「柯打」，搵在律師樓做事嘅師爺朋友同我搵銀主。呢筆錢唔係交俾過我手，而係由銀主交俾律師樓，由律師樓轉交俾外商企業公司，當然相信得過。

付款手續辦妥，那果企業公司當然辦事爽，唔使一個月，就將地段騰出，將地段上的建築物拆御，移交俾我。老實講，那時我的心情，又驚又喜，又恐疑發緊夢。除了在鄉下，有一間亞爺遺落嘅三行瓦屋仔之外，我可以話無立錐之地，而今忽然有咁大幅地，在名義上話我係業主，唔講話人地唔相信，就係連自己都唔信會有件咁嘅事也。

到呢一個階段，搵東家就更加不成問題，反而我自己要考慮應該接受幾多外股，接受某些人做東家的問題。有錢有面之人，識得嘢多，我自問冇本領能夠玩得死佢地；有錢而太過唔識事的，又怕佢好似牛皮燈籠，點極都唔明；最理想的東家，是既有水而又唔愛理事，一切任由我指就一般嘅。

我揀定呢一個標準去搵老細，果然搵到兩個，一個張三，一個李四，此兩人可謂合晒標準。我叫佢地每人出五萬銀現款出來，一共十萬銀，算佢兩個佔一半股份，我個人亦佔十萬股份，作另一半。三個人組織一間置業股份公司，由我董事長兼總經理，資本額號稱是五百萬元。我估個十萬銀，當然就算手指，但我假假地都係地主，張三李四兩人，亦同意我分佔多的利益。

有咗十萬銀現款以供運用，我成個人都生晒。先在銀行區一間大廈，租間大寫字樓，佈置成似模似樣，登報請幾個男女職員番黎，係唔係都俾的功夫佢地做吓，打字機之聲，終日的滴得得，居然成間大公司咁氣派。

公司內部佈置就緒，我頓然變作一個忙人。我並不是故意作狀，而是眞係有好多事要辦。雖然最首要之着，就係搵建築師畫建築大廈圖則，以便從速可以出賣樓花，括的龍番黎；但係窮人團體方面。

娛樂圈

前往瑞京參觀拳賽 歌星法蘭突然患病 醫生宣稱彼今日將赴巴黎

今晨法新社電訊稱：好萊塢名歌唱明星「法蘭．辛那杜拉」，彼於昨七月五日星期日午間乘機抵達瑞典首都「史都賀爾摩」，彼預備參觀今日在此間舉行之重量級拳賽冠軍爭奪戰。共賽十二回合。將由柏特臣對愛迪馬臣，法蘭於抵達此間後不久，突然患病。其醫生聲稱，病情頗嚴重必須休息。恐誤巴黎行期。

歌星法蘭辛那杜拉，今年春方在好萊塢爲派拉蒙公司完成新片一部。因健康關係，奉醫生勸告，須作休養旅行。故自四月份起，卽作歐洲之遊。先往倫敦，然後渡英倫海峽赴葡萄牙西班牙各地。今日電訊傳來，乃在瑞典京城，據云彼預計兩月後東來，將經東京前來香港。

披頭四內幕

利物浦要地震了

本刊特稿（四狂人樂隊返回英國利物浦了。全世界目光都在注意這四位狂徒的動態。他們拍完片登了台。每人已賺了數什萬英鎊回老家利物浦。今日本刊特將這一次他們在老家動態譯出。必爲本港關心狂人近況的讀者樂於先覩爲快的吧。）

一位美麗的英國女伶，可能破壞了成功狂人樂隊的歌唱事業。他們奇異的樣貌、叫聲，瘋魔了全世界的熱狂崇拜者。難能的成功和無限光輝的前途，列在他們眼前。收入極爲可觀，這無異增加了英國政府的稅收，他們會拆夥嗎？四狂人樂隊會不會就此放下結打、樂鼓？拋去假髮？埋名？隱姓？在這光輝前途階段中所可能發生的答案就是──愛情──事情遲早都會發生的。在戀愛中的保羅、靈高、佐治三人，都會跟他們的領隊約翰連倫一樣，是要結婚的。

主要問題是究竟他們願意過着寧靜滿足生活？還是繼續遨遊狂唱？他們無意養兒育女嗎？靈高史達和佐治哈里遜，有時會撇下節目約愛人或未婚妻到別的地方聚會。而保羅呢？每當到一處時，他心愛的女子能忍得住數以千計的少女，向保羅擁抱示愛嗎？每當保羅向衆女歌迷假意週旋的時候，他內心會想念遠隔天涯的心上人嗎？可是有她在場那更是頭痛的事。

很多切身問題使他們非常焦急，連已婚的約翰連倫也有同感。他曾透露過，爲着名利，犧牲了他人幸福，無形中本人與妻子之間都有影響。家庭生活和歌唱生涯該分爲兩樣，眞不知要捱到何時？幸虧他尚能將兩者取得協調而使歡樂蓬勃。假如另一位狂人墮入愛河那又如何呢？讀者很快會得到答案的。傳說保羅麥加尼經已結婚。是眞是假？只有保羅和愛人和一般接近他們的親友才會曉得。但他們是守口如瓶的。

從各方面的分析：人們常見保羅和一位美麗的英國女伶攜手同行，形影不離。有時一同跳舞，屬目傳情，他們的行踪，報章時有登載。有一次駐法國英國大使夫人邀請狂人樂隊演奏時，珍雅珠小姐也在被邀之列。他曾替珍雅珠寫了一首歌，表示仰慕。保羅今年差不多廿二歲了，是狂人隊中第二年輕的一位。他有英俊瀟洒的風度，性情是內在的。有人問他婚姻問題時他像沉思的說：理想的對象是一位能使我有美滿快樂家庭的女性。只要我找到對象，我便結婚，就算影響我的事業，我也在所不顧了。（波斯譯）

◁保羅．麥加尼他是狂人團中最主要的力量。他與靈哥，俱是團裡的靈魂。如果沒有他們倆，這個團體休想活了。

保羅 麥加尼

保羅今年只有二十二歲，未婚，他如果一結了婚一切便完了。狂人樂隊完了，他的號召力也乾了。多危險啊！然而他們不理這些！保羅說：如果他遇到合適的對象，隨時會結婚的！這表示狂人團要完蛋，是指顧間事。

狂人的力量

談影

花·街·神·女

唐納

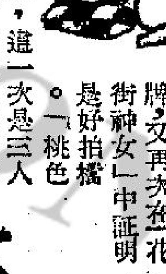

「比利懷德」與「莎莉麥蓮」、「積林萊蒙」這一副三位一體的招牌，又再次在「花街神女」中証明是好招牌。「桃色公寓」印象猶深，這一次是三人第二度合作，題材選擇自巴黎的紅燈區，莎大姐演神女身份可稱維妙維肖，她扮「愛瑪」不但傳神而且連骨髓裡也有戲；積林萊蒙在片中卽扮三種絕然不同的角色：第一個是外貌清高而不同流合汚的警察，他照法律條規辦案，但結果被炒魷魚了事，其次他飾那位與綠色妓女吃飯的龜公，神氣活現，第三個角色他改扮英國老爵士，三種角色他都演得有紋有理，精采絕佳，叫人在暗地裡也要爲他喝采。

故事是描寫一個自甘墮落，以情願出賣肉體來養活情郎爲榮的法國妓女「愛瑪」的眞實事蹟。在這條街上那十八個出賣肉體的妓女中，每個人有每個人不同的性格及神態。除了莎莉之外，十七人中的任何一人都演得精采百出，我奇怪比利懷從那裡去找來這一批百分之一百的妓女型的演員，簡直搶了那個叫媚媚帶眼鏡的妓女鏡頭！這些都是比利的動人手法。

故事匪夷所思，好警察變龜公，可是良心指使又不忍自己愛人與他人做愛。於是假扮爵爺以每週供一千法郎高價欲命那位做妓女的愛人不賣肉。於是積林萊蒙不能不夜夜做常人所做數倍的勞動的工作來賺錢買肉。這一來，故事便在既複雜又矛盾的空氣中發展，使觀衆爲之噹笑唏噓，而又忍俊不禁！

本片序幕很特別，在放映片頭之際截開了三段，把莎莉在接過客人之後說三個不同的謊言，來打動嫖客的惻隱之心，多給一點肉錢。這個方法很出色，它已先把愛瑪是那一種型的人物，使觀衆先入爲主。全劇未開始之際，已可一目瞭然知道愛瑪這一角是一種什麼性格。

喜劇型式在此却也表現出純摯與率直幼稚的愛，它的刻劃手法更是入木三分。比利懷德喜歡創造典型的性格，酒吧老板大鬍子，不但是法學教授，也是醫學博士，更是大律師與法官，當他在不能自圓其說的時候，總會用「那又是另外一回事！」來自我解嘲！糊塗警長在「比利」的手法下神氣活現而卑鄙拙劣，粗身大漢有勇無謀，竟然忍辱屈服。特別是那一條會喝香檳的小狗女，更是優秀的演員之一，片中每一個角色都有戲，而每一角色都有凸出的表現。

黎明的巴黎風光，大市場的獨特表現手法証明「比利懷德」是一位優秀的攝影專家與天才的實景能手！彩色不太濃艷，但恰到好處，伊瑪滿身皆綠的手法也令人欣賞。

莎莉麥蓮在本片的演技，實有競奪金像獎的資格，這一次落第，終有一次她會鳳穿寵的！

喬治哈利遜 希莉美露絲

喬治哈利遜，曾經被人家謠傳他已經結婚了，但實際上，他只有一二個蜜友，在這些蜜友之中，有一位希莉美露絲。

這位小姐來頭大，她是影星米路士的女兒，你看他們在一起時多開心，他們會結婚嗎？（上圖）天知道！

狂人迷的意見：

我很高興把這些特稿在今天刊出來，但因爲篇幅有限，還有若干材料及照片，當陸續刊登。

我曾問過幾位本港的狂迷，唯一只有一個問題，這問題是：「如果靈哥或保羅任何一人結了婚，你意見如何？」

比蒂（十三歲的女孩子）說：那狂人團便完了，誰再捧他們？

安妮（十六歲F3女生）說：那還得了，沒有人要聽他們唱歌了。

仙絲亞（刁皮的十四歲女孩子）說：你聽埋我個份！

萊地（十九歲F5學生）說：那還得了？

上面是女孩子的意見，下面是男孩子們。

馬克（十四歲小阿飛）回答說：我倒無所謂，但是大家一定提不起興，瑪利一定不聽他們唱歌了。

森奕（十七歲F4的高材生）我相信他們還可以繼續唱下去的，但至少大家會冷淡他們啊。（金維多）

靈·哥

靈哥．史達，總是狂人樂隊中的靈魂。沒有他，狂人樂隊便演奏不出好東西來。這是他們那一個團體公認的！

今年只有二十一歲，未婚，追求他的女明星太多了，甚至好萊塢的飛女王安瑪嘉烈，亦曾對他垂青過。上次狂人來港，他因養病在利物浦醫院，因此沒有同來。

狂人樂隊的靈魂

電影小說

風流劍客走天涯

六：倫敦改變了湯鍾士

這一位笨賊手上拿支沒有子彈的手鎗來向湯行劫，要湯放下買路錢。湯本已兩袖清風，倒也自由自在。他乘機先把笨賊擲倒把鎗奪上手，然後追問之下，原來此人便是二十年前由亞爵士農村中被逐出的理髮師柏齊。湯驚喜之下，以爲遇到生父了！那知柏加以說明後，才知道當時他是受了不白之冤，湯的親生父，實在還另有其人。

柏與湯談得很投機，甘願做湯的忠僕追隨他的左右，湯因爲旅途寂寞，也樂得有個旅伴。

兩人到達倫敦，柏是倫敦熟客，便爲湯作嚮導，首先帶湯到亞爵士舊日家中老婢女米拉夫人的住處，米拉夫人人情味重，不但收留湯還加以照顧，且勸湯安心暫住，將來一有機會必定要勸亞爵士恢復和他的父子關係。

話分兩頭，蘇菲與她的表姊韋金司夫人一行抵達倫敦便投宿在倫敦貴族白拉斯頓夫人的府第中。

湯經過多方探詢打聽，才知道蘇菲現在住在白夫人家中。便三番幾次，作白府的不速之客，要前來拜訪蘇菲。可是白夫人以他衣着不整，不肯招呼入內，只推說蘇菲並未曾來她處居住，湯來得次數多了，更使白夫人感到頭痛。某日，有貴婦貝夫人來白府閒談，撞見了湯在白府外徘徊，貝夫人老而彌騷，看到湯魁梧奇偉，渾身雄壯，簡直如觸電般入迷，便同家用化名派人送了請帖及服裝給湯，要他參加化裝舞會，聲言此爲巧遇蘇菲之唯一機會。湯天不怕地不怕，以爲不入虎穴，焉得虎子？便束裝赴會，貝夫人乃乘機將其引誘，湯爲了欲探得蘇菲的消息，亦不管它是飲鴆止渴之計，且與貝夫人姘上了，先爲入幕之賓再說。

貝夫人已是老去徐娘，她因迷戀湯英俊，使個湯上時髦服裝店爲湯置辦最貴族化衣着，把湯扮成翩翩佳公子了。

玄衣少女把一束青絲擲向慕容碧足下道：「你不必傷心了。」

碧玉青萍

諸葛青雲著

四：太湖之戰

玄衣少女把割斷的大把青絲，放在慕容碧足下，冷然說道：

「你不必如此傷心，我給你個報仇機會便了！」

慕容碧聽得有報仇機會，不禁精神一振，止淚不流！

玄衣少女緩緩說道：

「彼此分手以後，你若想尋我報仇，可於明年三月十五日，趕到『野人山離魂谷』，參與『寰宇九煞』所召開的『天南大會』！」

慕容碧聽了這幾句話兒，又見對方一身玄衣，面罩黑紗，遂恍然悟出，世事巧合無偕，自己目前所遇，正是靈通道長所說，被「九毒徐妃」丁玉霜攏絡，新近加盟「寰宇九煞」，那位不知名的玄衣少女！

玄衣少女話了，向慕容碧胸前脇下，虛空連指，冷冷說道：

「你如今穴道已解，約過半盞茶時，便可恢復如常，我們且等明年暮春，在『野人山離魂谷』中，再相見吧！」

語音方畢，玄衣立飄，化成一縷輕烟，閃進深林，走得無蹤無影！

慕容碧雖然身世孤苦，但自幼便遂良傳，練成一身上乘武學，何曾受過今日這等折辱？眼望玄衣少女，飄飄逸去，不禁失聲痛哭！

這一哭出聲來，慕容碧便知穴道果解，全身已可轉動！她恢復常態以後的第一件事，便是俯身將足下那把青絲拾起！

手捧青絲，想起由垂髫開始的十餘年梳洗辛勞，那得不悽愴欲絕！

但慕容碧畢竟有夙慧，胸襟超脫，悽愴片刻以後，居然神情整個一變，對着手上青絲，微微發笑！

她這發笑之故，是因自己對獨孤策一見鍾情，偏偏又等於眼見他在「西施谷」中，變作一堆白骨！

經過這次打擊以後，綺念早灰，本來就想在另一樁心願完成以後，削髮出家，青燈伴佛！

如今，三千煩惱絲被斷之際，豈非與佛有緣，冥冥中假手那玄衣少女，為自己提前祝髮而已！

慕容碧想到此處，靈台清淨，嗔念全消，面容祥和微笑地，將那把斷髮挽好，收在身傍，回店取了行囊，便往約定之處去與獨孤策所扮的靈通道長相會！

獨孤策一見慕容碧，不禁愕然凝目地，向她再三打量！

慕容碧失笑問道：

「道長怎的這樣對我看法？」

獨孤策笑道：

「半日小別，慕容兄怎的突然添了一身盎然道氣？」

慕容碧苦笑說道：

「道氣倒是沒有，有的祇是一腔怪氣！」

獨孤策聞言笑道：

「慕容兄此話何來？」

慕容碧答道：

「我在偶然機緣之下，遇見了道長所說，被『九毒徐妃』丁玉霜拉攏，新近加盟『寰宇九煞』的玄衣少女！」

獨孤策大吃一驚問道：

「她居然也到太湖了麼？」

慕容碧點頭說道：

「小弟就是在湖邊一片松林之間，與她無心相遇！」

獨孤策繼續問道：

「她是不是身材窈窕，臉上並罩着一塊厚厚黑紗，使人難見她的廬山面目？」

慕容碧連連點頭，獨孤策又道：

「慕容兄看見她的膚色沒有？是不是異於常人？」

慕容碧點頭答道：

「確實異於常人，她的膚色太白，白得像玉，像冰，像雪，總而言之，是白得毫無血色！」

獨孤策瞿然說道：

「果然是她，我要追尋此女！」

慕容碧嘆道：

「道長不必空費心思，冥鴻飛，弋人何慕？她與我訂了一個約會以後，人早就走了！」（八七）

港澳之間

劉以鬯

（6）露出不自然的笑

丁澄原無喝酒的興致，因為女人要了一杯，不能不陪她。此外，他還要了法國洋蔥湯與牛柳。

取出煙盒，遞一枝煙給她，「答」的扭亮打火機，替她點上火；又替自己點。

「你怎麼也會到這裡來了？」丁澄問。

「當你離開新花園的時候，我也離開新花園。你跳上三輪車；我也跳上三輪車。你到這裡來吃東西；我也到這裡來。」

「為什麼？」

「因為，」女人吸口煙，用嬌滴滴的聲音將話語隨同煙霧吐出來：「我有話跟你講。」

「講什麼？」

「剛才，我害你輸了錢。我心裡很難過，所以特地走來向你道歉。」

丁澄笑了，裝作很不在乎的樣子：「勝敗乃兵家常事，既然走進了賭場，不是贏，就是輸，算不了什麼。」

「但是，」女人用歉意的口吻說，「剛才那一手，如果我不堅持要添一張牌的話，我們不但不輸，而且還可以贏。因為照莊家算出來的牌計算，如果我們不添牌，莊家便爆了。」

丁澄牽牽嘴角，露了一個不很自然的笑容，然後舉起酒杯，很風趣地祝女人賭運亨通。

呷了一口酒，女人用舌尖舐一舐嘴唇，放大眼睛對丁澄怔怔地望了半日。丁澄微感窘迫，故意將視線移向別處，用吸煙的動作來掩飾心情的狼狽。

「我姓白，我叫白芹，藥芹的芹。」

丁澄立刻叫了一聲「白小姐」，隨即將自己的姓名告訴她。當侍役端洋蔥湯來的時候，白芹向丁澄提出了幾個相當直率的問題。

「你在澳門，不能算是一個熟面孔。」

「不明白你的意思？」

「我的意思：你是一個香港客。」

「是的。」

「常常到澳門來？」

「每個月總有兩三次。」

「賭錢？」

「不錯，專為賭錢而來的。」

「想找刺激？」

「找錢。」（六）

七日完小說　流浮山恩仇記

上湯文武

趙大光把那篇特寫讀完之後，黯然的交回給岑冲，滿肚子說話，但不知從何說起，而岑冲也是一樣，大光唏噓的說：「我沒有讀報，就算讀了，也不曉得林筱就是小嫻。」岑冲無力的說：「林筱是小嫻領身份證時隨便改的名字，記者先生可能是根據這點而寫出來的。」

他們到了瑪麗醫院，但格于院例不能立刻探視，結果熬到第二天早晨探病時間才能進去。在病房中，看見一個用白被單蓋住身體，而頭面部也綁着繃帶，祇露出鼻部口部的女人，趙大光與岑冲都怔住了，心房幾乎跳了出來。他們不相信自己的眼睛，更懷疑，也可以說是希望這不是林小嫻，但是，這明明是二十四號病床，而問事處的人也明明說林筱是住在這病房這病床的。岑冲凝視了一會，終于鼓起勇氣，附在那病人的耳畔斷聲的說：「小嫻，小嫻……」那病人的身體微微的動了，口也掀動了，雖然，她的面部大部份給繃帶綁住，看不見她的神色，但僅從她的薄唇中，也可以知道她此刻的激動，她顫聲的說：「你是誰？」岑冲聽了這微弱的聲音，激動的淌下淚說：「小嫻，小嫻，我是岑冲。而且和趙大光先生一起來看你呀！」那女人真的是林小嫻，她聽了這話，像做夢似的說：「真的嗎？你，你……。」岑冲牽了牽趙大光的西裤，打了個眼色，意思是請他叫小嫻一聲。趙大光看見小嫻這副樣子已經心酸，再聽聞她的顫抖而痛苦的聲音，更加腸斷，他悲愴的俯身叫道：「小嫻，我是大光：趙大光呀，小嫻，你認不認得我……」這時，小嫻想伸出手來解除綁着眼睛的繃帶，但卻給護士制止，說：「林小姐，你不能解去繃帶呀！」林小嫻聽了這話，怔住了，呆若木鷄的軀在床上，半响用盡氣力的央求說：「護士小姐，請你看看那位趙先生是不是右眼角下有一粒痣的！」那護士望了望岑冲與趙大光，說：「是的，有一位先生的右眼角下有一粒痣的。」大光這時，激動得真想摟到小嫻的身邊，撫着她的身體，甚至想吻一吻她的美麗小唇，但是礙於禮教與名份，他祇呆呆的站着。這時，岑冲好像想起什麼似的，緊張的問：「小嫻，阿祺呢？他在那個病房？」小嫻楞了一楞說：「阿祺？阿祺病了嗎？」她追問一句話，使岑冲與趙大光都怔住了。

岑冲說：「阿祺不是和你一起被車撞傷嗎？」林小嫻動也不動的軀在床上，過了一會才點了點頭，凄然的說：「阿祺真命苦……」小嫻說到這裡，悲哽不能成聲了。岑冲凄然的凝視小嫻一會，說：「趙先生，請你在這兒陪小嫻一刻，我去探問阿祺住在那間病房」在岑冲離開之後，小嫻微喘着氣，說：「大光，大光！」趙大光貼近床沿說：「小嫻，我在這裡，有什麼話要說？」小嫻咽了一口涎沫，說：「大光，我對你不住，不過，而今我能再遇到你，我的心也安樂多了。大光，阿祺這孩子是你的骨肉呀，希望你好好的看顧他？……」接着又說：「唉，不曉得他的傷勢怎樣？」趙大光聽了這話，如晴天霹靂，想不到這可憐的孩子，就是他和小嫻的愛情結晶品。他連忙去找阿祺，看見他的樣子，真的有點像自己，這時，如果不是岑冲站在床前，他真想把阿祺抱起來，吻過痛快。（六）

秦漢春秋第三部：大風歌

南宮搏

六．示警

欒子凝看相姬的吊與簡，沒有接口，自從下邳事件之後，她把相姬視為神明，她相信相姬的預言必有根據。但是，由於她本身對外面的情勢從無所知，又由於習慣，她不敢在這樣重要的問題上發表自己的意見。

至於韓信，慢慢地將吊與簡焚去，他深思着一陣，在現實上，他看不出目前有甚麼危險，再者，在感情上，他有着忿怨，他想：「這樣長久的時間，相姬在長安，卻不與我相見，她為何如此？」

「夫君，你看怎樣？」欒子在長久的等待之後問。

「我想不出原因，逃走，並非善策，再者，我的府第週圍必有人監視，我一個人逃走還容易，一家人逃走，實在不可想像。」

「夫君，祇要你能逃走，我們無妨。」

他搖頭，太息：

「夫君，相姬曾預知雲夢偽遊……」

「情勢不同了，現在，我無權無勇，像在牢中一樣，劉邦又何必再來謀我，難道，他會連一個空頭的淮陰侯也不給我？」韓信忽然叫出：「我為他打開天下，他以現在的方式待我，至於極矣！」

「夫君──」欒子以手勢為輔助，請丈夫抑低聲音。

「唉！」他長嘆：「不論如何，我不會參加陳豨……」

於是，欒子又緘默了，她遺憾自己口拙，她也遺憾相姬不親自來此，她相信，相姬親自來，將能說動韓信。

一天過去了，韓信雖然深思着相姬的提示，可是，他沒有行動的打算。

兩天過去了，淮陰侯府邸，一切如常。

第三天，依然在平安中過去。

可是，在第三天的夜間，長樂宮中卻不平靜──監守淮陰侯府的特種人員，將報告送給辟陽侯審食其。

報告中有一項：宮使承問淮陰侯。

審食其是最接近皇后的人，自皇帝出征之日起，她奉皇后之命，派出特別人員，加強對淮陰侯府的監視。如果有宮使到淮陰侯府，應該先通過他這一關的，因此，這一份報告使審食其重視。他連夜進長樂宮問皇后。

呂雉被俘的年月中，審食其一直隨侍在側的，宮廷中對於皇后和審食其的關係，有着諸多傳說。劉邦從來不管皇后的事，因此，審食其經常出入長樂宮。

現在，呂皇后在床上聽取報告，她冷笑着：「我沒有派使承問韓信，我相信，宮中那些賤人，也不會有此種事，明早，我命人查問，你仍然監視着，不可打草驚蛇──皇帝臨走時吩咐下，韓信這小子靠不住，看來，這是真的了。」（六）

情天劫

盧森堡著

「明天早晨，我會到旅館來找你的。」陳晉保道。

「明天不行，早晨……早晨不行，還是改在晚上吧！我們敘敘。」宋明山想了想道。

陳晉保心中在笑，他知道宋明山說早晨到旅館裡去不行的原因，他早已聽說過這些事，宋明山雖然已過花甲之年，可是這老人越老越風流，在台灣還弄有一個女人，晚上和女人混存，早晨到他旅館裡去當然有許多不方便。

「好，那麼我準定明天晚上見你，八點鐘如何？」陳晉保道：「見面後我們一起晚飯。」

「好好，」宋明山約妥了，就收了線。

這個晚上，陳晉保躺在床上，想得甜密得很，他想到自己不久就可以去香港，教宋明山帶訊給賀芝蘭，讓賀芝蘭也可以有一個準備，那麼他可以在香港就開絕短的時間，不怕香港政府偵知他的行踪。錢一到手，他就去澳門，伺一個機會遠走高飛，從此海闊天空。

想到這裡，他真覺得高興，他對賀芝蘭有信心，要錢的話，賀芝蘭一定會給，除非她連命也不要了。是的，賀芝蘭一定明白，陳晉保在某一種情形之下會瘋狂的，他會殺人，種種以前的情形她應該看得明白，想得清楚。

他又想了以前與宋明山的恩恩怨怨，可是這一切都無所謂的了，祇要他能夠代他去通知賀芝蘭，今後他有一個壯致富，就是最好最後的歸宿了，過下半世太平享福的日子罷……這一晚陳晉保就是在充滿甜密的想象中闔然入夢。

×　×　×

宋明山這一年以來，在陳晉保眼中，好像老了許多。精神也沒有以前那麼充沛，可是奸猾與機智卻是不減當年。二個人一見面，竟是客氣了起來，說到吃飯，一個說是「我請」，一個也說「我請」。

宋明山看陳晉保一眼就知道他的近況不錯，至少是比去年的情形好得多了，身上的衣服也頗為光鮮，皮鞋擦得雪亮，最明顯的是他的眉梢上帶着喜氣，果然是一派賞心樂事的模樣。

「我們真真是老朋友了，二三十年的老搭檔，」宋明山的勢利眼，一見對他有利的事，立刻是好話連篇。「想不到我們現在一樣還是老搭檔。」可是他現實非常，隨即又說到正題：「你說有局，是怎麼樣的局？」

「我們慢慢細談。」陳晉保把他引到一處酒家，宋明山這才說出，自己還有一處應酬，這是抽暇來與他見面的，這一餐飯祇好吃一個鐘頭。

「我最近結了一批新朋友。」陳晉保叫了酒菜後，故作神秘地道：「不是外省人，都是本地人，最有實力的本地人，明嗎，現在的經濟實力都在本地人手中。」

▼▲▼▲△……▽▲▼▲（六）

花落紅塵

六．無意中路見不平

劉家旺醉咗七成，手中揸住把刀，在路上兩頭行，口中喃喃曰：「斬死你個冚家富貴至得，我斬……」此時夜靜更深，冇乜人行，亦冇警察，所以冇人理佢。

突然，路旁出現一幕打交，五六個人圍住一個老人家，刀棍並舉，老人家似乎食過夜粥，但係因為空手，而且一個人難敵幾個，已經被人斬咗兩刀，劉家旺醉到腳步踉蹌，但睇見幾個人打一個老人家，頓覺不平，喝曰：「咁攪法重成世界？老伯唔使驚，我來帮你。」手揮利刀，衝入戰團，亂斬亂砍，一個醉得七八成，自然特別有膽色，但平時未打過交者也，尤其是未捱過刀，但是晚則勇氣百倍，打起上黎，十分勇猛，但見刀光閃閃，風聲霍霍，斬吓眼已將兩個大漢砍傷，老人家亦踢低一個，揸刀在手。幾個大漢見唔係路，一聲散水，紛紛走。

劉家旺好似打出癮，見人地走，佢追一味話：「斬瓜你……我斬！」原來佢醉中把幾個大漢當作仇人，以為佢地係紅頭十，所以越打越精神。

老人家喊曰：「兄弟，唔好追矣，窮寇莫追，請返來，我有兩句話同你講。」

劉家旺行返轉頭，見老人家頭上中一刀，胸前中一刀，血肉模糊，當堂驚到酒醒咗一半，曰：「老伯，因乜事幾個人打你？」

老人曰：「一言難盡，兄弟，全靠你來早一步，否則我現在已經條低。」劉家旺曰：「我打電話去醫院叫車來救你，你之傷勢甚重也。」

老人家曰：「不必，我唔想入醫院，些少傷勢，不致冇命，請你送我返屋企，我自己有藥可用。」劉家旺曰：「府上在何處？我孭你。」老人家曰：「不必，如果你孭我就弊矣，最好搵架車。」

此時有一架私家車自遠而至，車未到，車頭燈之燈光已先射到，老人家曰：「截住呢架車，話我地被劫可也。」劉家旺乃行開去路中心截車，舉手大叫救命，汽車司機見前面有人，立刻煞掣，劉家旺見司機係一個中年人，拱手曰：「大佬，大老板，唔該你救吓我地，我個世伯傷咗，被賊打劫，斬咗兩刀，求你做吓好心，做吓善事，送我地落醫院。」

中年人自車中望吓，果見一個人倒地，在路燈照射下，地上染有鮮血，果然係有人受傷，點頭曰：「請上車，不過我不能將你地送到醫院，祇能送到醫院附近，否則第二日要埋我上堂做証人，我就麻你大矣。」

劉家旺曰：「得，求其送到醫院附近，我扶起世伯去醫院可也。」司機將車門打開，劉家旺乃扶老人家上車，司機開到五十咪車落山，送佢地去到醫院附近，老人家身體漸漸不支，曰：「快送我返去打紗街一號……」（六）

劉家旺醉左七成見人便斬

藍面女幽靈

六、汽車凌空墮海

聽見莊志達落淚，符伯龍又是格格大笑，說道：「早知今天有殺身之禍，當日去檢我的錢幹甚麼？常言道：財仍苟得。你如能不聽藍臉女幽靈的話，不去檢錢，在木屋區之中，安貧度日，現在豈不很好嗎？」

莊志達的眼淚，無法賺得符伯龍半點同情，他自然不去答話，而汽車已疾馳出郊區去了。

那時，經已黃昏，毛毛細雨，路面極滑，駕駛汽車的人，如不小心，秒秒鐘都有滑輪的危險。給符伯龍駕車的漢子，駕駛技術，可說是相當精練，此時亦要把汽車速率放慢。不過，莊志達並沒有去注意這一點，只是落淚，為自己的命運傷悼，傷悼之下，對藍臉女幽靈自然抱怨。因為當日藍臉女幽靈每一次給他的字條，都是清楚寫明檢得的錢，化光了也沒事的；不料一年後的今日，竟然有事，藍臉女幽靈的話，不免現了破綻。為此，他便向符伯龍問道：「符先生，那藍臉女幽靈，畢竟是甚麼東西？」符伯龍笑了兩聲，答道：「藍臉女幽靈是甚麼東西嗎？你該知道的，何必要問我？」莊志達說：「我不知道；知道的話，我當日豈會輕易便去檢錢。須知我當日雖陷足在高利貸泥沼中，但五百塊錢已可以打發過去，不須要二百一十萬那麼多了。」符伯龍道：「既然如此，你亦應猜一下。」莊志達道：「從字義解說，藍臉女幽靈便是一個臉色如靛的女鬼。」符伯龍道：「這也未嘗不可以。直到現在，我仍是把她作為鬼物看待；而她的行動，亦有如鬼魅一般。」符伯龍答到這裡，莊志達再問，他卻不說。

這麼一來，藍臉女幽靈的情形，經已神秘奇怪，符伯龍這麼說，內幕必然極是複雜。莊志達落在必死的境地之中，竟是仍然未能把藍臉女幽靈這個謎找到答案。

汽車直馳，不只到了郊外，而且深入荒僻的郊區。此間一邊是山，一邊是海，路在山腰之間，蜿蜒而去；雨仍未止，天漸昏黑，如果汽車此時滑輪，是不得了的。為了荒僻，符伯龍已把槍放回腰際，用一根繩子，把莊志達雙手縛着。莊志達的眼淚亦不再流，因為如此情形，人為刀俎，命運經已註定，落淚只有徒得悽愴而已，對事情不會有半點補救；他已拚着死在符伯龍手上。

不過，正當他拚着丟失性命之時，事情又變：昏黑的前路中汽車燈光疾閃，符伯龍臉色馬上緊張，對那司機道：「快，快！快把汽車掉頭向來程疾駛，前面是警車，給他們檢查，便不得了。」跟着用手帕堵住莊志達的咀巴，不讓他呼救。那個司機，亦迅速把汽車掉頭。就在掉頭的剎那，車輪發出尖銳刺耳的聲音，汽車從路面滑出好幾丈，車身凌空，直向大海墜落。原來汽車於掉頭之間，滑輪疾摔向大海。（六）

汽車滑輪跌向大海去

新華春夢

鐵嶺遺民著

第一回：斬草復除根　矜才休使氣　多言致禍　小住為佳

當天晚上，郝占一又來了，應桂馨問道：「我幾時見總統去？」

郝占一陪笑道：「總統最近實在太忙，請大人多等幾天。」

應桂馨冷笑道：「我們都是在江湖上闖的朋友，你不能把我當傻瓜，到底要總統打個什麼主意，不妨明白說出來，這樣要我幹麼？我不是靠瘋子這麼容易創治。」

郝占一笑道：「大人的意思怎麼樣呢？請說出來小的可以回復敝上。」

應桂馨說道：「我的意思很簡單，說來說去還是兩條件，五十萬獎金，勳二位，至於總統以後是不是肯提拔姪應的，那就要無論如何，他應承我的事非辦到不可，否則就別怪姪應的不留面子。」

郝占一說道：「好的，小的一定把大人的意思，稟告敝上，轉陳總統，大人只管安心住幾天，自有好消息。」

應桂馨又等了兩天，還是沒有消息，又急了。對着王志甫，李桂芳罵道：「袁世凱一號子就會玩弄別人，今天碰上老子又來這一套，我們這回是棍對棍，看看誰能碰得過誰，老子這回把命拚出去了，一定要給個顏色他看看。」說過恨恨不絕。

民國三年一月十八日晚上，應桂馨住在同和旅館，半夜時間，只見胡嗣瑗衣履不整，慌慌張張跑來，進門就說：「不得了哩，你快走吧！」應桂馨看她的那付神態，也不禁吃了一驚，問道：「出了什麼事？你這個時候跑來。」

胡嗣瑗說道：「剛才有四個大漢，也未敲門，竟然翻牆進來，到了我的房裡，翻箱倒篋，搜了一遍，最後什麼都沒有翻到，四個呆了一陣，其中一個人問道：『你的客人呢？』我問那個客人，他們說是上海來的那個流氓，我告訴他們沒有這個人，四人轉身就要走，我拉着其中一個人問道：『你們是幹什麼的，到這裡查什麼東西？』那人說道：『我們是搜查大烟的。』說過就轉身走了，我就跑來給你送信。」

應桂馨呆了半晌，說道：「我真不料在北京城內，他們竟敢這樣作。」

胡嗣瑗說道：「由今晚的情形看來，我不禁又想起去年三月廿二日你在上海被捕的經過，那次也恰好在我班子裡吃酒，這次要給他們碰上了，還不是一樣抓去，在上海還有人救你，在這裡誰管，我看你還是趕快走吧！」

應桂馨想想，北京也真的待不下去了，只有到天津再說，若能到了租界，安全不受威脅，再向袁世凱提條件，就不怕他不接受了。

第二天一早，應桂馨起身收拾行李，向王志甫，李桂芳說道：「天津趙都督有電報來，約我到天津去住幾天，我馬上就動身，大約半個月可以回來，你們同去稟復陸處長同郝處長，這些日子多承他們關照，下次來京再道謝。」

王志甫說道：「小的二人奉處長之命，保護大人的，大人要去天津，小的也只有跟去。」

應桂馨想了一下，說道：「也好，你們就收拾行李吧！」（六）

武俠歷史長篇連載　八方風雲

新捉刀人著　鳳子插圖

第一回：康熙帝智殺權臣　四貝勒巧奪皇位

上文因果　上文講到荔兒在蘇大人伏法死後，得一千兩銀票，至蘇府舊管家婆尹媽媽家投奔。尹之女已嫁，有子尹阿拔在天橋練把勢，年十八，甚英俊壯實，傍晚歸來相見。荔兒交銀票與尹媽媽，尹媽之計劃，典買房屋放利收息。

荔兒住在西屋，尹媽媽住的正是上房北屋，東屋堆置雜物，外院隔一花牆是兩間南屋，尹阿拔住了。荔兒得了這個安身之處，心裡歡喜，又拜了這個義母，有這樣一個哥哥，這晚上床，很快就入了夢。初時睡得很安靜，約到子時，見有一個披髮之人立在床前燈下，掀開帳來，原來此人右手提了個散髮的人頭，頸子上却是光禿禿的。左手伸出，向荔兒討取什麼似的，荔兒矇矓中先還不知害怕，及至半起身子，看得真切時，嚇得大叫救命，身子向下一倒，好似從極高的地方，落到地上，原來是做了一個惡夢。就在這一聲大叫時，窗子砰地一聲開了，飛進一個人來，掀起帳門問道：「怎麼了？妹子，怎麼了。」荔兒睜大了眼睛，見站在床前的乃是哥哥尹阿拔。荔兒大哭，坐了起來，長髮披肩，玉臂抱胸哭道：「哥哥，一個人手提人頭，站在這裡。」尹阿拔原來每夜子時，在院中練子午拳，聽到這聲慘叫救命，以為出了什麼事情，推開窗子，跳了進來。現在見她這樣說，便坐在床沿上安慰道：「你做了個惡夢，醒來了，便不用害怕了。快快睡下吧，不要想他了。」荔兒淚光瑩瑩，望着尹阿拔道：「哥哥，你不要走開，我害怕。」尹阿拔道：「不如我送你到北屋，同媽媽一處睡吧。」荔兒以手打被道：「不好不好，我不去北屋裡睡，我不慣兩個人睡。」這時她沒有留意穿的汗衣，她那粉紅褂子，前胸露了出來，一雙玉色紅頂的大桃子，躍然映入尹阿拔的眼裡。尹阿拔年雖十八，却未曾近過女色，這樣的雪酥胸膛，真是平生初見，嚇到不敢正視，連聲道：「妹子，你快蓋上被窩睡下吧，看招了涼，可了不得了。」荔兒這才斜着身子，將絲被拉了一拉，尹阿拔仍坐在床邊，十分為難。荔兒光了對大大的胖子問道：「哥哥，半夜三更，你怎會聽到我叫喊的。」尹阿拔道：「我晚晚子時在這窗外練拳，聽到你叫救命，嚇壞了我。」說時，起身去將窗門從新關好。荔兒又叫了起來道：「哥哥，快快來，不要走開。」尹阿拔沒法，重又到床邊來坐下。荔兒道：「哥哥，你摸摸我的頭，燒不燒。」尹阿拔伸手去額頭上探了一探，搖頭道：「沒有燒，你自己心疑。」荔兒道：「我心跳得很厲害。」尹阿拔伸了三個手指，給她試脈，脈息也跳得很正常。荔兒左手自掩其胸，道：「心跳到口裡來啦，我怕的很。哥哥，你只說沒事，恨煞人了。」說至此，提住尹阿拔的手，拉到胸口窩兒上來道：「你看，是不是心跳出口來了。」尹阿拔以為她反正是義妹，便伸手去亂按了一按，豈知手之所觸，有甚麼東西彈了起來，觸觸了手心，同時荔兒身上的熱香，噴了過來，使得他不知如何是好，但覺暈酡酡的，一個身子，倒在荔兒的身上來，手却還在探她心跳。荔兒伸手按住他道：「哥哥，你累了時，就在這裡歇一會吧，到五更再回你房裡去不遲。」尹阿拔只覺身上發熱，擾得難過，呻吟道：「不好，男女有別，媽媽知道時，須不好看。」荔兒見他如此，知他還是一個童子，便拍着他好言說道：「明天大家不要提起，你既然每夜子時練功，我又害怕，明晚再有這惡夢時，怎麼得了？你只在練功以後，進來和我在一處就是了。」尹阿拔此時忽對荔兒起了愛心，便大了胆伸手探着，口裡說道：「你心跳的很，現在不必害怕了，還跳的這樣厲害。」荔兒呻吟道：「哥哥，你也該蓋上一點，你穿這練武的衣褲，怎睡得覺。」她坐了起來，好好替尹阿拔解了衣裳，疊好了放在床腳頭，扶他平平睡下，給他蓋了絲被，自己偎在他身傍睡了。在枕上荔兒悄動，吹氣如蘭，接住尹阿拔要親他，尹阿拔不明其意，只氣得荔兒伸手去用力揑住他道：「你這麼大個人，為何這般不知人事。」湊了過來，慢慢將丁香尖兒，送給他吃。他還不明白，好半天才覺得有些意思，漸漸試出味道來了，竟要吃糸牙白的桃子。但終不敢放肆，對荔兒細聲道：「聽到人說，如果同女子接近了，童子功就練不成了。你我只這樣消磨，你放開手吧。」正是：

雖動手情　能止手禮（六）

尹阿拔自窗口跳入房去

荔兒斜靠床頭他向她安慰

……至在精神上打交……呢個辦法，係學自一般小學教師，……橋，貢獻俾政府囉。

夏灣月

如何顯出更風騷？

人真是太不瞭解我了，你想我是怎樣的人，我又怎麼會做出對不起你的事，你儘管放心前去好了……立刻思得應付之計，她說：「你去了那麼久，小羊當然是變了老羊啊。」

欲命那位做妓女的愛人不賣肉。於是……林震不能不夜夜做常人所做數倍的勞動的！……一次她會……

奇華餅家著名結婚禮餅

譽滿港九　逢人話好

曾經試過　讚不停口

正舖：上海街三百二十號　電話：八五一四三三三　八四四九〇一　支店：上海街四百八十號　電話：八五〇八四　八四五一九六　深水埗分店：北河街一百八十九號　電話：八六四五八二

工商晚報分類廣告　銷數廣效力大收費廉　每段大字四個小字四十一元　每天　上期收費　不折不扣　凡涉及法律性廣告，請携同身份証來本報辦理刊登手續。治刊處：（一）香港灣仔分域街十八號本報廣告部　電話：七七三〇七號　（二）彌敦道七五六號B地下（卯東樂戲院側近太子道口）電話：八〇九六五八號　（三）油蔴地上海街三一九號老會公司　電話：八四三七三六　（四）元朗康莊市場壽富街六號仁愛診所　電話：三七六

領福慰金　姊區麗勞樂世豪西區福利會發第2組149次福慰金壹千肆拾元　九龍花墟道24號三樓　區佩坤

領福慰金　兄謝瑞棟樂世豪西區福利會發第6組6次福慰金壹千肆拾元　干諾道中132號4樓　謝瑞權

質鋁信威有限公司　承接各種鋁質工程　精心設計·快捷妥當　香港謝非道一一四號地下　電話：七七〇八六六

影印放大　縮細原大　PHOTOSTAT 36"×48"　香港影印文件公司　大道中49號　電話27119

勤精數專　算術至積分　微積珠算　理化專　旺角彌敦道632號　新雅酒樓對面四樓

雲宮招待所　全部冷氣　一流設備　高尚優廉　長住優待　彌敦道與佐敦道交界華興大廈十四樓　電話：八五四〇一〇

洪冠洲　新久頑症　頭痛腦病　耳痛膿臭　鼻塞黃沸　喉痛白揚　喉症專科　大道中二一弍號

許仁補腎丸

推拿專科　風濕骨痛　手術治療　恢復精神　按穴推拿　半身不遂　腳氣　日夜服務　電召即到　電話：814318

主治男子虧弱　先天不足　神經衰弱　頭暈目眩　腰骨痠痛　體虛背痛　諸多夢遺　夜尿多　後天失調　記憶減退　未老先衰　發育不全　有心無力　水火不濟　小便不禁　血氣衰弱　沙咀金巴利道41號　電話663025

中醫　龍偉　山氣腫痛　小腸氣　小腸下墜　小腸腫脹　秘方專治　彌敦道三號九龍華茶樓對面

留日老醫　內科聖手　謝仲生　包愈　尿病

許彬　精工醫治　外皮　小便

百年老牌　大佛　腸胃丸　電話：四四六〇五八　八九一二〇九　四一四一〇八

潘綺雲醫生　婦科　月事靈

劉惠珍醫生　婦科　通月靈

余自強　外皮

小便　顯微鏡檢驗

↓狂人裝不畏懼了，不如改由伯連納裝吧。↓了如果你敢，會殺錯了你。

念念不忘•楊翠喜

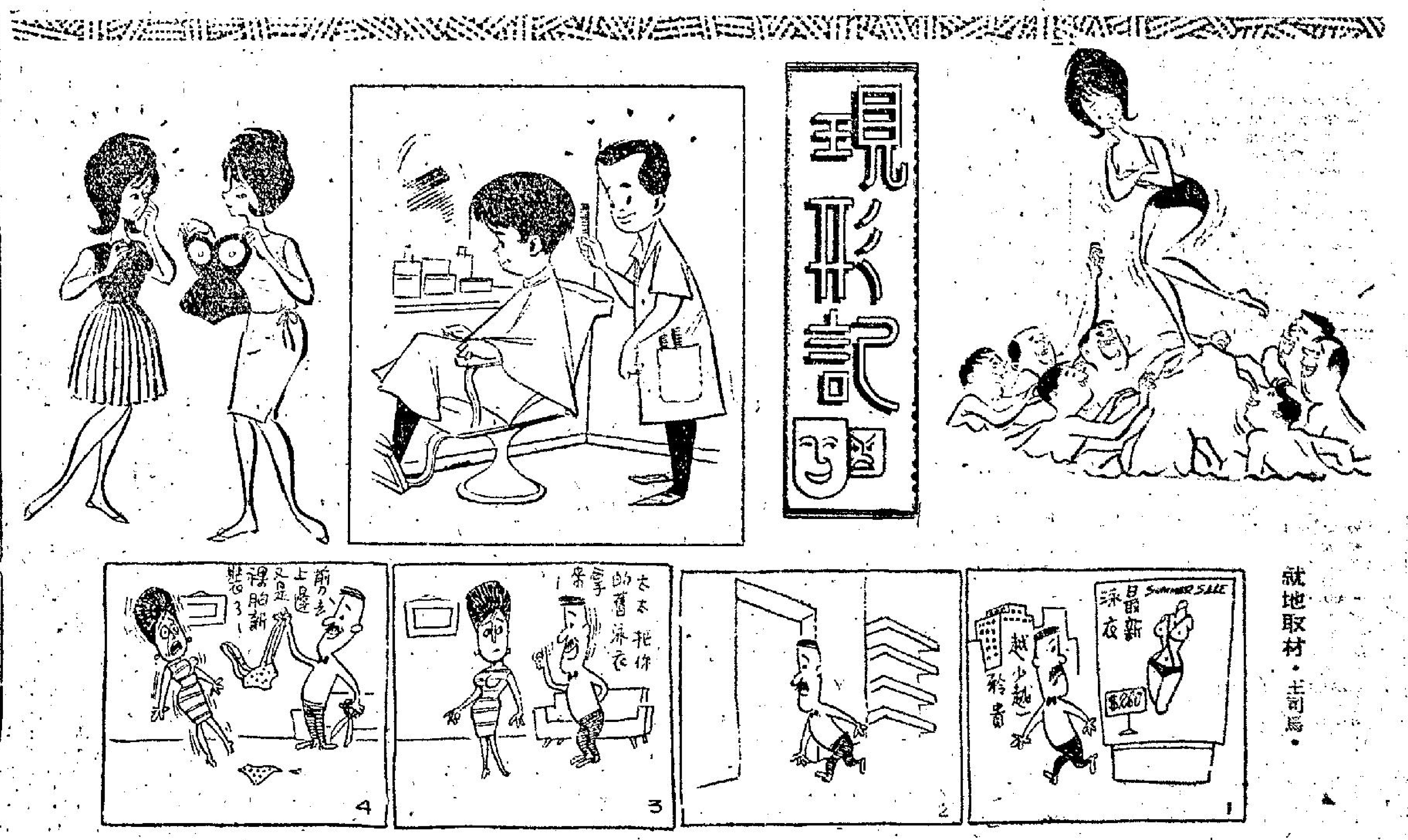

一襟穿了露胸新裝。•談•

就地取材•主司馬•

韓隊淨勝三球　華聯大踢茅波

輸波兼輸體育精神

實況評

韓國世運足球隊，昨晚繼擊敗華聯黃之後，以三比零又擊倒華聯藍，兩戰兩勝，是次訪港未逢敵手。

比賽過程，是緊張激烈，上半場客軍先勝兩球，下半場再添一球，造成三比零終場，不過下半場的比賽氣氛卻非常惡劣，就中以華聯球員的粗野動作為多，吳偉文、李國華及周少雄更是踢得最粗的數人。

造成此惡劣場面的原因，是下半場比賽至七分鐘時，姚卓然與車泰成相撞跌倒地上，致頭破血流，不能繼續比賽而引起，此後華聯的部份球員即沉不住氣，大踢茅波，不少觀衆又不斷推波助瀾，致驚險鏡頭頻頻出現，韓隊的趙成達、趙潤玉及李二雨等均會受傷。

不過，此不愉快的場面雖然是因姚卓然受傷離場引起，但車泰成之撞跌姚卓然顯屬無心之失，華聯球員便存心報復，實在有失體育精神。

韓國隊昨晚上陣球員有門將鄭永煥、金三諾及車敬福三人在前晚對華聯黃時未有登場者，但有車泰成守正中衛，守得比前仗更穩，前鋒的傳送與射門，亦比對華聯黃時為佳。

不論是氣力、速度、門志及整隊的演出，韓隊都優于華聯，他們能打垮華聯是合理的戰果。

由于華聯的前鋒盤常衝前攔截，都不能穩守崗位，前鋒的姚卓然、張子慧、周少雄均嫌起脚遲慢，後衛弄過多，聯絡渙散，致使客軍的後防對華聯的攻勢能夠從容應付。

九十分鐘的比賽中，華聯的射門次數，可說寥寥可數，由此足見華聯鋒力是如何軟弱，難怪不能打破光蛋了。

韓隊的鋒將以趙潤玉、李二雨及禹相權最有威脅，尤以趙潤玉為了得，此子有蠻法，射門工夫不俗，不當是韓隊鋒綫的靈魂。

華聯演出散漫，後防的吳偉文，吳添來及李國華既經出，常

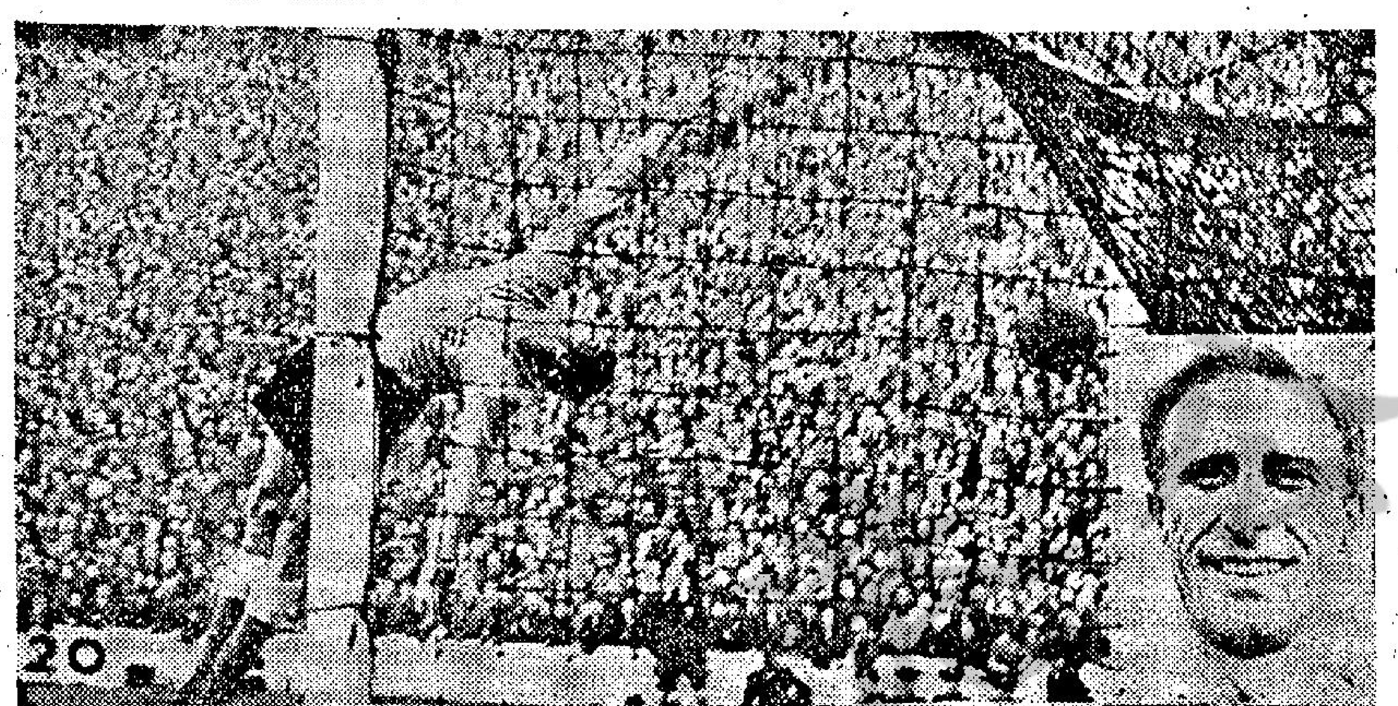

星隊挫香港　再奪胡好盃

戰果為二比一

【新加坡五日電】新加坡足球隊今夕與香港隊重賽，結果星隊以二比一擊倒客軍再奪胡好盃。星隊係於加時後之第十二分鐘，得一罰球而造成二比一之戰果。

雷煥璇先輸大意波

頭場足總青年盃比賽，巴勒與流浪以二比二言和。

正本戲，隨即上演，華協會長沈瑞麟與兩隊球員握手如儀後，客軍即發動進攻，相持五分鐘，趙潤玉接到車泰成傳球，斜射地波，當雷煥璇一時大意不去撲救，一目送球兒滾入網角，一比〇，客軍先開紀錄。

主隊展開反攻，張子慧勇猛異常，韓兵拼命搶截，幸告不失，迄十八分，趙潤玉勇戰受傷，華聯乘虛進襲，但屢攻不下，過了兩分鐘，趙潤玉披甲復出，使復原陣作戰。

戰事漸趨猛烈，廿五分，趙潤玉由中路殺入，連過數人，近門狠射，雷煥璇雙手推出，化險為夷，轉眼間，又見車敬福沒空抽射，但又為雷煥璇接收。過了兩分鐘，客軍捲土重來，趙成達遠走右路，底線斬中，趙潤玉門前接應，射入死角，打成二比〇。卅分，左翼踢出角球，趙潤玉見機插頭，雷煥璇去勢甚疾，快接手。

韓隊訪港二仗　收入幾達三萬

足聯華協主辦韓國世運足球隊訪港，將可獲利七千餘元。韓隊訪港兩場比賽，首仗收二萬九千餘元，昨晚次仗收三千餘元，兩仗合計，除稅及場地支銷佔百分六十，客軍約得一萬八千餘元，則去埠際賽支出，足聯華協除約得七千餘元純利。

華聯一輪急攻無效　半場失二比〇

華聯一輪急攻，但客軍門將驍勇，戰

力保領土完整。華聯無計可施，迄三十七分，高保強上前助攻受傷出場，同時亦以阮家洪入替，富替出莫振華，繼續往還，雙方無增紀錄，半場結束客軍以二比〇佔先。

休息過後，雙方調整陣容，客軍以余光潛入替金三諾，華聯亦以陳炳光及黃兆和分別替出盧松江與雷煥璇，繼續作戰，不到一分鐘，張子慧區內施射，可惜球兒過門不入。

主客球員均傷　造成火藥氣味

七分鐘，姚卓然受傷倒地，被抬出場，華聯以十人作戰，這時雙方求勝心切，特有過勇鏡頭出現，特別是主隊部份球員在觀衆推波助瀾之下，更是大動肝火。十五分鐘，韓兵車敬福被傷足部，扶出場外，一分鐘復入，旋又見趙潤玉被主隊後衛挫傷，出場治理，兩分鐘再入，場內火藥氣味愈加濃厚。十九分，客軍再次殺入，余光潛右路疾進，橫傳左路，車敬福箭步接應，凌空一掃，果然進網，打成三比〇。廿五分，阮家富切入施射，被客軍門將拍出。

球証執法軟弱　局面更呈惡化

球証執法軟弱，局面更呈惡化，韓兵有意趨避，見球就大脚踢出，但華聯部份球員卻變本加厲，至卅三分，李國華撞跌李二雨，球賽一度中止數分鐘，華聯教頭朱永強進場相勸，但局面仍無法扭轉，至四十三分，吳偉文與客軍後衛爭球，以身撞向金洪福，金洪福老羞成怒，揮拳相向，球証上前制止，幸而事態不致擴大，時間無多，轉瞬結束，韓國隊以三球淨勝，華聯藍不但輸波，且輸去體育精神，是役雙方陣容如下：

（韓國隊）鄭永煥、金洪福、李峯、金英培、車泰成、金三諾（下）、余光潛（上）、趙成達、趙潤玉、李二雨、禹相權、車敬福

（華聯藍）劉鏡洪、雷煥璇（下）、黃兆和（上）、吳添來（上）、李國華、高保強（下）、盧松光、陳炳光、吳偉文（下）、阮家富（上）、莫振華（下）、姚卓然、張子慧、郭有、周少雄

英國職業隊守門力克馬菲士

說任何球隊中最重要者是守門員，但在英國，守門員薪金是全隊中最低的一人……

球人的事

英國職業球隊查爾斯（CHELSEA）的門將力克•馬菲士，認為任何球隊中，最重要者是守門員。但在英國，守門員薪金，是全隊中最低的一人。同時，他又認為一名出色的守門員，其本身應有強健而富有彈性的身體，及能夠臨危不亂，把握時間將對方射來之球沒收。

當力克於加雲迪（COVENTRY）學校進修的，已經以後衛姿態代表學校參加球賽，後因守門員欠缺，乃由他接充。現年，他為加雲迪球會的會長比利•菲夫的游說，遂簽約為職業球員。其間，他只在英國內陸的聯賽中出現，首次在大球場露面則在倫敦，他替足球聯隊把關對抗查理頓隊，結果，因強弱懸殊，聯隊以三比一氣走查理頓隊。至於首次在甲組球隊比賽，則為加雲迪對里頓與遠隊，是次球賽，後者球員曾三次把關，但均為他托出。上半場加雲迪以一比零領先，下半場因其隊友連續三次犯規被罰，結果為對方連中三元。他對這三球雖曾極力撲救，但均未能如願，故遂以二比三打和。

該次球賽後，他被徵入伍服兵役。其間共十八個月，從未在綠茵上奔跑過。復員後，再次為加雲迪球會效力，但薪金卻少得可憐，只僅夠餬口。直至他投奔查爾斯球會後，其薪金開始與其技術日漸俱高，目前，他的年薪數字已超過五個數字了。這是他所夢想不到的。

曾經有人這樣說：守門員之技術是與生俱來，並不需要接受訓練者。這種說法，是不足以置信。他認為守門員如未經訓練則不能隨機應變，對方射球每射必中是無可厚非，既然守門員在球隊中並不需受訓及微不足道，倒不如改在前鋒或後衛，多些機會在球迷前大演身手。

目前，在英國球壇中，門將的年薪能像力克•馬菲士般超過萬餘者，並不多，他會對一般年青的守門員說：「除非你有天賦的技術，否則憑這一點薪酬，是不夠維持生活者。應該學多樣謀生技術，以作急時之需。」（史提拉譯）「上圖為力克•馬菲士」

打太公波

球員臨時不上陣應加以檢討

車馬費問題亦應釐定辦法

一得之見

去週末華聯黃對韓國世運足球隊比賽，下半場開始時，球迷突然發生鼓噪，賽會首腦於一再催促之下，林錦棠才匆匆再上陣，球迷之鼓噪，才獲平息，賽會首腦才將心頭大石放下，事關如果措施不當，便會惹起球迷們的鼓噪，甚至惹起騷動事件。

賽後，華協、華足聯部份首腦檢討原因，認為入選球員多數事前未向賽會通知，臨時表示不能上陣，而上陣球員，踢完上半場後，紛紛自稱缺練，而要求倦勤所致，因為華聯黃隊入選球員，正副選共廿二人，竟然攪到險些無兵可調，同時，上陣球員又自作主張，以致險些惹起球迷騷動。

如何使入選球員，不致自動踢太公波？不致再發生不必要之糾紛呢？是這些首腦們的研究話題，經過一番之研究後，他們認為首先應使球員們，明白獲選後，申請免役之手續。

球員入選後，如果有問題，應該在開賽前四十八小時，向賽會申請免役，因為如此，賽會便有充份時間，補選別一球員遞替。倘若在比賽之前，偶然受傷或患病，亦應盡速報告賽會或當場之領隊，教練，以免使該隊有無兵可調之虞。

球員入選後，既參加比賽，則必須作全場比賽，絕對不應踢了半場，便在毫無責任感之下，向領隊或教練自稱不能踢下半場，因為如此，不但使全隊作戰計劃，受到影響，甚至這一球員之舉動，對其他隊友的戰意和行動，影響更大。

上述各點，乃係硬性規定，亦是球員們的責任。

至於現行的支付球員車費辦法，他們亦認為有更改之必要，因為上陣出力球員，其賽後車費與未有出過陣的副選，完全一樣，似乎不大公平。尤其是，對一些只到更衣室報到，亦不更衣的球員，其車費一樣，更使上陣球員有不平之感覺。所以，他們認為現在的辦法，應該加以修正。凡是入選球員，依照正當手續，在四十八小時前申請免役，當不支付車費，其次，凡到場入更衣室入選球員，臨時申請免役，除不給予車費外，更應予以檢討。

至於上陣比賽出力流汗球員，所得之車費除規定車費茶資三十元外，領隊亦多有獎勵方法，副到選球員，則沒有這一獎勵，換句話說，以後領隊只支付上陣球員之津貼而已，這些辦法，將開會討論決定。

網球團體聯賽　女子組今兩場

公開網球團體聯賽，今日下午五時半，分別在九龍、南華皇圍球場與山頂婦女遊樂會內舉行兩場，女子甲組比賽，秩序如下：

南華會對中遊會

婦遊對九木會

菲青鋒隊抵港後　在南華球場　每晨均練波

訪港賽程尚未編定

菲律賓甲組足球聯賽季軍青鋒體育會隊日前抵港後，下榻南華宿舍，每晨在南華球場練波，由名醫教練黎兆榮担任指導，該隊球員今晚將應邀參加華協足聯賽會的埠際宴。

青鋒是菲華四個甲組足球隊中，實力最強的一隊，他們創會於「七•七」事變之日，迄今二十七年，均屬菲律賓僑領出錢出力支持，目前集合遠征軍訪菲，以二比四敗給菲華協藍隊，他們有五個球員入選。

菲律賓甲組足球聯賽，總共有十三隊，由去年九月中旬迄上月中旬始行完成雙循環賽。

青鋒成績如下：冠軍馬波亞，亞軍賓的士，季軍青鋒，殿軍亞洲酒廠，第五名華軍，第六名保安隊，第七名電光（華會），第八名南星（華會），第九名青華（華會），十二名華會青藥，四個華會青藥成績稍次，好在菲律賓聯賽沒有降班制度。

談到菲華協藍隊勝傑志遠征軍四比二，傑志宣展讓稱還是傑志腳下留情。那場波他們青鋒有自慶、許金錠、張少昂、楊界發、陳文猛等入選出場，領教不少。

黎兆榮昨午指導青鋒各球員訓練，對於他們左腳許自慶認為是一個最突出的球員，如果留在香港很快就會紮起，但他們都以學業為重，全部均在菲律賓各大學肄業，因有些是半工半讀，因此練波時間不多。

青鋒抵港後，連日假英京招待青鋒職球員午餐，到有代領隊吳宣展、秘書兼隨軍記者柯旺、隊長林新民、呂季梅等均有參加。

各華會如元朗、傑志、五一七、東華、南華、九巴、肉行等均派人聯絡，準備派隊作賽，及招待他們，青鋒代領隊吳宣展表示感謝，但為了尊重華協足聯賽會編排賽程，他們均尚不便決定。（江）

世運女子五項運動　幾個實力分子

談運

比蒂歌芙會於一九六〇年與軍涉迪妮露及瑪利荷賓兩人出席羅馬世運，惟是屆除後兩者能夠在彼邦奪回一席位外，比蒂是落選了。最近，她再次復出，會試跑四百米突，成績甚理想，如果還三個月內她不斷的去訓練，則在本屆的女子四百米突賽跑中頗有機會爆冷。

距今尚有三個月第十八屆世運會便要在東京舉行。去屆世運女子五項運動競技保持者伊運娜比西（蘇聯）將會作衛冕戰，目前與她實力較接近者祇有澳洲的瑪倫花莉芙，紐西蘭的娃莉娜楊及比蒂歌芙等。

自本年三月澳洲舉行運動會後，該批選手已在加緊集訓中。

另一名二百二十公呎澳洲女子短跑瑪嘉烈寶維露之成績，曾一度為當地體育界認為是最有希望的新將，但這小妮子缺乏臨場經驗，以致在本年三月的澳洲運動會中為希絲賓納輕易地奪去錦標。賽後檢討她之失常，原因是在比賽進行中頻頻回首看人，這點對一名短跑家來說，是最大的缺點。

至於瑪倫花莉芙曾為五呎九吋的跳高及二十尺九吋的跳遠紀錄。另外五項運動的總成績分為四千七百六十七分，尤以五項運動的成績較去年瑪莉蘭杜創四千七百二十六分多出四十一分，估計她如果繼續的不斷練習下去，在本年十月間，她的總成績將可達到四千九百分，是澳洲選手對上屆冠軍較具威脅性的一個。

紐西蘭的娃莉娜楊在鐵餅方面是唯一能夠力敵蘇俄及德國選手，她仍保持一九六二年的記錄一百十七呎五吋，事實上她有此成績，應歸功其教練，她也曾試當參加跳高及五項運動，但成

去屆五項運動女子冠軍伊運娜比西，最近曾一度因身體不適而停止運動，但現已回復健康，此名年廿五歲身體肥伴，體高五呎六吋的蘇聯女子，在別人目光中，有誰相信她是名女運動家呢？伊運娜在其教練譚瑪拉的悉心指導下，她的擲鉛球成績未達理想，故在本屆世運中，她能否衛得選入圍尚難預卜。（史提拉譯）

附圖為去屆世運女子五項運動冠軍伊運娜比西。

溫布爾頓網球賽　男女雙打均已有主

【溫布爾頓四日美聯社電】一九六四年溫布爾頓網球錦標賽，本日兩項決賽結果：

男子雙打：希威特、史托爾（澳）勝愛默生、佛列察（澳）七比五、十一比九、六比〇。

女子雙打：史密斯、端納（澳）勝蘇菲、蘇絲曼（美）七比五、六比二。

綠蓉今晚戰大同　高惠子趕到上陣

港台女子籃球賽，聯賽盟主綠蓉鬥本港聯賽盟主大同，於今夕八時半在修頓舉行，序幕戰七時半男子友誼賽。

綠蓉與大同交鋒，此仗為「快鬥快」的比賽，客軍隊長高惠子趕到上陣，實力當然加強，但對悠悠的一仗，卻以綠蓉大部份球員演出平平，復因身材吃虧，以致處於劣勢，今夕大同則以主隊陣中之「高女」，籃下球的爭奪，兩隊拉成均勢，祇要綠蓉各將多些跳躍，則制空權方面仍不致處於劣勢的，不過，綠蓉切入籃的工夫，似乎比不上大同，主隊整體戰術運用，也較易收一貫之效，倘若綠蓉遠射準，仍有可為，否則形勢更有利於主隊，今夕之戰為「六四波」，大同應佔上風。

獻貢新的大偉最界權威學醫本日

敵濕風

最新根治特效藥

欲知

「風濕敵」真正效果，請至
九龍佐敦道金城大藥房
九龍順寧道順寧大藥行
九龍青山道百利大藥行
九龍塘尾道榮華大藥行
荃灣衆安街百安大藥行
元朗大新街一號AA大方大藥行
香港德輔道中長命大藥行
香港德輔道西汕頭大藥行
香港大道中大陸大藥行
香港莊士頓道梁國英大藥行
香港銅鑼灣鴻昌大藥行
香港仔田灣大藥行
各櫥窗內參閱服用風濕敵愈後由各埠來函之真實情形庶不致誤。

商標註冊

治
風濕症　神經痛
跌打碰傷痛

靠可安全第一功效

大量空運到港
經已全面供應

凡患者服用本藥有任何疑問時請往彌敦道658號四樓風濕專治所本公司特約專門醫師免費檢驗並解答一切

港九各大藥房，先施公司西藥部均售
遠東總代理：三榮貿易公司　電話：455545　437018

三榮貿易公司遷址啟事

本公司六月廿五日起遷往文咸東街七十二號三樓，電話四五五五四五，四三七〇一八，各界惠顧，請移玉新址是荷

三榮貿易公司啟

物美價廉

北大燒味　調味獨特

特點　愈旺愈新鮮　愈新鮮愈旺

分店　莊士敦道　英京對面　正電車站
波斯富街

北角　北大菜館

定座外賣　電話　七零九九五零　七零九九五五